京城日報
七月十四日(土)
夕刊
編輯發行人 吉島 ○ 印刷人 小川三之介
發行所 京城府太平通一丁目 合資會社 京城日報社

すき燒 鳥料理 水炊 本町二丁目 喜久家 電本三八一番

新五相會議
十四日より開かる

軍縮會議を前に 根本對策を講究
近く發表の政策要綱中に 帝國の所信を闡明す

【東京電話】昭和十年末開催さるる第二次海軍々縮會議は帝國の運命を支配すべき重大性をもち、これが對策を一歩誤れば由々しき困難に直面することは火を睹るより明らかなので、岡田首相は頻りにこれが根本策に腐心し、政府の近く發表すべき政策要綱聲明において、右に對する帝國の所信を明確に、率直に中外に闡明すべく、こゝに新五相會議の開催となつた、岡田首相は十四日午前九時四十分官邸に入り、大角海相、林陸相、廣田外相、藤井藏相前後して來邸、愈よ午前十時十五分より首相官邸階上室において五相會議の重大會議に入つた、席上岡田首相より今次五相會議の目的につき述ぶるところあり、先づ齋藤前內閣當時の五相會議に參列せる大角海相及び廣田外相より、同會議に於て審議決定した申合せ並にその經過と解釋について說明を求め、兩相交々起つて、これを詳述したが、來るべき海軍會議を前にして現にロンドンに於て豫備的會談の繼續されつゝあり、今秋十月頃には正式の豫備會議の開催されるあり、而も世界海軍國の注視は擧げて日本が如何なる具體的主張を提示するかにかけられてゐるので政府としては飽くまで緊急に自主的根本策を樹立しようとするものであるから、本會議の結果は內外一律に重視さるゝと共に、岡田內閣最初の試練となりその政治的生命を左右するものとして注目されてゐる

【寫眞說明】上より、岡田首相、大角海相、林陸相、廣田外相、藤井藏相

午後も會議

【東京電話】十四日午前十時十分より首相官邸に開催された五相會議に於て岡田首相は齋藤內閣當時國防及び財政、外交の調整に關し五相會議を開きこれが申合はせをなしてゐるが、その經過に關しては一切記錄が殘されて居らないため自分は何にも承知して居らない、因つて前回の會議に參加した大角海相廣田外相より說明ありたいと述べ、これに對し先づ大角海相より五相會議の經過狀況などを詳細に說明し、正午一先づ休憩、午餐を共にし午後一時より再開した

外交方針 變更の要なし 外相力說す

【東京電話】廣田外相は十四日の五相會議に於いて最近に於ける對外關係の概況を說明し、前內閣當時決定せる外交根本方針を特に改むべき理由なきことを述ぶると共に、左の諸點につき特に力說した模樣である

一、外交關係は平和工作により個別的に列國との間に親善友好關係を回復し又は增進しつゝあり、今日この外交方針を變更すべき特別の理由なし

一、明年の海軍會議に對し帝國政府は年來の公正なる主張と毅然たる態度を以て臨むのみで、この點に關し今日より不當に悲觀し又は悲觀する必要はない、他方滿洲國の獨立とその發展を促進し、且つ日滿兩國の協力に必須不可缺なる經濟提携を促進すべき對滿工作の根本を速やかに確立着々實行に移さねばならない

佛國々祭祝賀 總監以下出席

十四日は佛國國祭日なので、午前十時から京城佛國領事館に祝賀會が催され本府からは今井田總監、穗積外事課長、富田秘書官、鶴田御用掛、福島外事課事務官、山田通譯官等が出席した

陸軍側では〝續開無用〟とす
政策踏襲だけのと

【東京電話】五相會議は十四日開催されたが、陸軍では右會議は齋藤內閣において審議確立された外交、國防、財政の調整について、大角海相並に廣田外相より同日の會議に顛末を報告し、岡田內閣がこの國策を踏襲してゆくことについて一應關係閣僚と協議するだけで、今後引續き會議を繼續するとは見てをらず、從つて林陸相は同會議において報告する何等の準備をしてゐない、陸相は同會議の再開については同會議の如き臨時又は非常時等の場合、會議の內容審議を防ぐため、又急速に機宜の措置を知するため、特に國策關係の會議を必要とするかも知れぬが、現在の如き場合かゝる必要なく、閣議において協議すべきものであるとの意見を洩してをり、今後再開するや否やは會議の結果によつて決定されるであらう

ヒトラー首相 議會で獅子吼
ナチス清黨善後策 全國民も放送を傾聽す

【ベルリン十三日電通】ヒトラー・ドイツ首相は特別議會に於ていはゆるナチス第二革命事件の全貌を報告し兼ねてナチスの使命及び內外政治經濟對策一般につき議會及び國民の支持協力を求め、ドイツ國家將來計劃の最も必要なる時期である旨を強調し、午後八時四分より同九時四十分まで大演說を行つた右は議會內に於て熱同盛んな喝采を浴び、同時に全國に放送され國民の少くとも三分の二がこれを傾聽したといはれ、各地の市民はラヂオをかこんで會合し熱狂を極めた演說に對し拍手を以て歡呼した

清黨の犧牲者 總數七十七名

【ベルリン十三日聯合】いはゆる第二次革命陰謀に連座して武力清黨の結果處刑された犧牲者については、各種の臆測が行はれてゐるが、ヒトラー首相は十三日の國會において犧牲者總數七十七名と發表した、その內譯左の如し

突擊隊領袖 十九
親衛隊員 三十一
突擊隊員 三
逮捕に抵抗して射殺されたるもの 十三
突擊隊領袖市民 自殺 三
被監禁者虐待の廉で射殺されたもの 五
ナチス黨員(非突擊隊員) 三
總計 七十七

復興局長官の演說に抗議す

【ワシントン十三日電通】產業の復興局長官ジョンソン氏が中西部地方遊說の途十二日アイオワ州に於て過般ナチス突擊隊の暴壓事件は反文明的蠻行であると述べたに對し、ワシントン駐剳ドイツ代理大使ライトナー氏は十三日國務省を訪問し正式に抗議を提出した

閣議席順變更 床次町田兩長老に敬意を拂ふ

【東京電話】現內閣々議の席順は今まで現職順としてその他は各省の順序となつてをり、岡田首相の右は後藤內相、左は大角海相で、床次、町田の兩長老はずつと末席になつてゐたが、岡田首相は何を考へたか十三日の閣議に入るに先立ち『都合に依り席順を變更致します、これは宮中席次とは關係ありませんから左樣御諒知下さい』と述べ床次遞相を首相の右に、町田商相を左に座らせその次に後藤內相、大角海相をもつて來た、これは岡田首相が兩長老に對し敬意を拂ふばかりでなく、閣議の圓滿進行を圖る意味に於て他の閣僚もその政治的手腕に敬服を表つてゐる

首相の意圖

【東京電話】岡田首相が今回の五相會議を開催せる意圖は左の目的に出づるものと觀測する

海軍々縮會議對策 一九三五、六年の危局切拔けのため來るべき會議に帝國獨自の立場より堂々と所信を宣明すべく、確固不動の根本策を樹立する、而し右危局において能ふ限り外交工作により帝國の主張を達成せしむべく既存條約廢止は努めてこれを避けること

豫算編成の圓滑 危局突破の建前より國防軍豫算は前年に比し更に一層膨大となり軍部新規要求額は可成りの巨額に達するので、豫算編成問題に大藏省當局との間に紛糾を起す惧れあり、これを避けるため軍部兩相と藏相並に外相の間に國家の現勢を檢討し、以て豫算と國力の均衡を期せんとすること

政策要綱聲明問題 政策要綱聲明の中心をなすは軍部、外交、財政三者で必然的にその內容に觸れるが、岡田首相としては極力現勢を基礎とし、これに軍事、外交を調成せんとするもの卽ち齋藤前內閣當時の五相會議申合はせに準據せんと企圖するものである

擧國一致の海軍支援
大角海相から希望

【東京電話】大角海相は十四日の五相會議席上前內閣の申合せ二大項目

一、國際關係は國際平和を念とし外交工作に依り世界平和の確立を期すること

一、國防に關しては他國よりの脅威を受けず外侮を受くることなきを期すると共に我國力の強化充實に留意すること

を根幹とし現內閣の國策を樹立すべきことを強硬に主張し、一九三五年の第二次海軍會議の對策として

一、軍備平等權の確立
一、比率主義の撤廢
一、他國の脅威を受けざる軍備の充實

を目標とし、專ら海軍はその目標に向つて邁進しつゝあるを詳述し而して擧國一致、海軍の努力を實現されんことを希望した模樣である

天皇陛下 葉山御用邸へ行幸遊ばさる

【東京電話】天皇陛下には豫ねて仰出された如く、十四日葉山御用邸へ行幸遊ばされた、この日 天皇陛下には大奥の宮殿に於て、皇后陛下並に皇太子殿下、內親王樣方の御見送りを受けさせ給ひ、鈴木侍從長御陪乘、廣大寺侍從御劍璽を、小出侍從御璽を捧じ、湯淺宮相、本庄侍從武官長以下供奉申上げ、略式自動車鹵簿にて午前九時二十分宮城御出門、東京驛に向はせられ、驛第四ホームには 皇太后陛下御使入江皇太后宮大夫、御在京各皇族殿下、岡田首相以下御待ち申上ぐる裡に着御、一々御會釋を賜はりつゝ御召列車に御乘車、午前九時三十分御發車あらせられた、斯くて午前十時三十五分逗子驛着御、葉山御用邸に行幸あらせられた

米國の海軍擴張
兵員五千五百名增員と共に 新艦十九隻建造計畫
海軍當局發表

【ワシントン十三日聯合】條約限度まで海軍充實を目標にして海軍の充實に鋭意努力しつゝあるアメリカ海軍當局は、十三日さらに今後の海軍建造計畫を左の如く發表した

アメリカ海軍は一九四二年までに條約許容の海軍力を獲得するため、一九三六年六月三十日をもつて終る次の會計年度において兵員、新艦船につき次の如き擴充を行ふ計畫である

▲水兵五千五百名增加(總數八萬八千名となる)
▲新艦十九隻建造
內譯
一、驅逐艦十二隻
一、大型驅逐艦二隻
一、潛水艦五隻(各千五百トン)

なほ來年度より老朽の代艦として每年十五隻づゝ建造して行く筈でこれに要する經費は年額九千五百萬ドルで代艦建造は既に昨年卅二隻の建造を開始し、また今年度においては二十四隻の建造を行ふことになつてゐる、海軍當局は戰鬪艦の全勢力を最大限度の噸數の八割五分を保つ計畫であるが、一方海軍の兵員を八萬八千名に增加することは、これをもつて充分の兵員數の八割六分に達せしめやうとするにあるが、艦隊の行動能率を充分發揮させるためには最少限度の數である

大陸政策變らず
東北歐相互援助條約成立とソ聯邦の聯盟加入を歡迎す
英國外相の報告

【ロンドン十三日聯合】十三日イギリス下院外交問題の討議に際しサイモン外相は東歐援助條約を中心とする過般のイギリス、フランス會談の具體的問題について詳細報告し、イギリス政府の大陸政策の不變を聲明するとともに、ソヴエート聯邦の聯盟加入並に東北歐相互援助條約の成立は歡迎する旨聲明した、外相の演說要旨左の通り

イギリス、フランス會談の主題はアメリカ政府提案に基づく相互援助條約をフランス政府は新たにバルチック沿岸諸國ソヴエート聯邦、ポーランド、チエッコスロヴァキアおよびドイツも含む相互援助條約を締結し、從來のロカルノ條約と相俟つてヨーロッパの

安全保障 を一層強化すべきことを提案し、右に關聯し更に問題となつたのは、現行ロカルノ條約の規定を適用すべき事態の發生した場合、ソヴエート聯邦はフランスおよびドイツの領土を侵略しない旨の保障を與へる問題で、この點についてはフランスはソ聯に對しソ聯の領土を尊重すべき保障を與へ、またドイツに對してはドイツ東方の國境を尊重すべき保障を與ふべきことを提出した、しかしイギリス政府はヨーロッパにおける一方のブロックに對抗してあらたなるブロックを結成する意味において一方に偏するが如き性質を帶びる各國間の協定に關しては如何なる援助をも剛約的に與へることは出來ない、從つてイギリス政府は現在のロカルノ條約に基き負擔してゐる以上の責任をとるべき公約の意思は絕對にない、たゞ新協定のため絕對必要なソヴエート聯邦の國際聯盟加入については衷心よりこれを歡迎せんとするものである、しかしてイギリス政府はドイツを含めて新相互保障條約の成立することは國際軍縮會議の目的と合致する各國間の安全保障により、ドイツに合理的軍備平等權を與へ條約の締結交涉を開始する最上の基礎を提供するものと思推する、フランス政府もこの見解に同意し、予はこの旨ドイツに傳達すべきことを依賴した、予は直ちにドイツ政府に右の旨を通達した一方イタリーもこの條約は何等新たなる拘束を意味するものではないとの明確なる諒解の下にこの條約に歡迎の意を表してゐる

圖書課を中心に檢閱陣擴充
十年度に人員增加

本府警務局の十年度人員增加は既報の如く約八百名といはれてゐるが、このうち圖書課および同課關係の十年度擴充に要されるものは、昨年の倍數に達した、本課には檢閱官一人、技術者二人を增員、また、京畿道の警察レコード取締、慶南、全南、咸北、平北兩道の輸入新聞出版物の取締等にも相當人員を增加することになつた

司法官大異動
十三日附發令さる

本府司法官試補 長井伸之介
同 菅生 讓三
同 中野 虎雄
同 鐘田 叶
同 黑川 和直
同 三好 昇
同 田中 資夫
同 金 又湜
同 金 光根
同 中津市五郎

任本府判事(七等)(各通)
任朝鮮總督府司法官試補

同 郡永 世振
同 杉本 覺一
同 行森 學
同 坂本 一郎
同 井上 義明

(各通)朝鮮總督府司法官試補
任朝鮮總督府檢事(七等) 長井 省吾

本府判事 長井伸之介
大邱地方法院在勤を命ず 同 菅生 讓三
豫備判事を命ず
平壤地方法院在勤を命ず 中野 虎雄
豫備判事を命ず
釜山地方法院在勤を命ず 同 鐘田 叶
豫備判事を命ず
京城地方法院在勤を命ず 黑川 和直
豫備判事を命ず
京城地方法院在勤を命ず 同 三好 昇
豫備判事を命ず
大邱地方法院在勤を命ず 同 田中 資夫
豫備判事を命ず
光州地方法院在勤を命ず 同 金 又湜
豫備判事を命ず
海州地方法院在勤を命ず 同 金 光根
豫備判事を命ず
全州地方法院在勤を命ず 同 中津市五郎
豫備判事を命ず
新義州地方法院在勤を命ず 本府檢事 郡永 世振
豫備檢事を命ず
大邱地方法院在勤を命ず 本府檢事 杉本 覺一
豫備檢事を命ず
平壤地方法院在勤を命ず 同 行森 學
豫備檢事を命ず
釜山地方法院在勤を命ず 同 坂本 一郎
豫備檢事を命ず
新義州地方法院在勤をす 同 井上 義明
豫備檢事を命ず
全州地方法院在勤を命ず 同 長井 省吾
豫備檢事を命ず
咸興地方法院在勤を命ず
補公州地方法院江景支廳判事 本府判事 朴 創緖
補大邱地方法院尙州支廳判事 大邱地方法院判事本府判事 李 守鉉
補公州地方法院洪城支廳判事 釜山地方法院判事本府判事 閔 宇勛
補大邱地方法院判事 平壤地方法院判事本府判事 閔 泳喆
補咸興地方法院判事
補京城地方法院開城支廳檢事 大邱地方法院金泉支廳檢事本府檢事 高木 隆雄
補大邱地方法院金泉支廳檢事 大邱地方法院檢事 黑瀨正三郎
補大邱地方法院永川支廳檢事 平壤地方法院檢事本府檢事 林 英貫
補全州地方法院群山支廳檢事 全州地方法院檢事本府檢事 洪 承瑨
補平壤地方法院檢事

――人――

◇井上遞信局長 湖南方面視察中の處十三日歸城
◇伊藤明治氏(前殖銀理事) 內地より十六日夕五時歸城の筈

ゴシップ

內田鐵相の大聲は有名なものだが、本省の局長連今度の大臣はこれは內所だよといひながら、二、三町も響きさうな聲で話すから利權屋も顏負けするでせうといへば、鐵相ないしよ話をするから談合や賣收が問題になる役人は恐縮るに限るよ

天地玄黃

同じ五相會議だが、指折り數へると一人足りないやうな感がする、ヘテナ

◇

大臣になつたばかりに昨日までの戰友に攻擊せられる、また臆面もなく攻擊しもする

◇

政務官任命で政策擁護は不都合ぢやと我鳴る、そりや不都合でもありませうが苟も政務官ぐらゐで擁護せられる方も情なからずとなさず

◇

京城府に監査員制度、役人だからとて神でない以上過ちもあらうが、監査員を置かなければならぬやうな狀態になつたことこそうたてけれ

丹下左膳【165】
林不忘作 小田富彌畫

水打つ姿(三)

物を言ふたびに、首を振る。すると、大髷がガク〳〵搖らぐ。

これが、谷大八の髷だ。

『何だ、娘。貴樣は何處からまゐつた。』

『アノ、わたくしは、葛飾の三方子川尻の六兵衞と申す漁師の娘でお萩といふ者で御座いますが――』

『ナニ、漁師の娘? それが何しに此處へ……誰がこゝへ通した。門番へ斷つて來たのか。』

『いえ、たゞスルリと這入つてまゐりましたが――アノ、お侍樣、變なことが出來まして御座います。源三郞樣のところへ昨晚こちらのお孃樣が逃げていらつしやいまして。』

『ナニ? 源三郞樣のところへ? コ、コレ、源三郞さまは何處においでだ。イヤ、若君には何處に……』

『そして、まア、口惜しいの何のつて、お二人で睦がくつ附き合つたに坐つて、頰つぺたを突き合つたり、逢ひたかつたの見たかつたのつて、その嫌らしいッたら、とても見ちやア居られませんの。』

『コレ〳〵、順序を立てゝ物を言へ。漁師六兵衞とやらの娘とか言つたな。シテ、源三郞樣は貴樣の家においで遊ばすのか。』

『ハイ、お父さんが川から助けて來て、それからずつと、わたしの家の裏座敷に、寢たり起きたりしてゐらつしやいます。』

『ウム、さうか。』

大八は踊り立つ兩手で、自分の膝を鷲摑みにしながら、

『して、昨晚その源三郞樣の許へ萩乃さまが會ひにお出でになつたと申すのだな?』

『ハイ、あの丹下樣といふ、片眼片腕の怖らしいお侍さんに伴れられて――。』

突然、突つ立つた谷大八、廊下のはうへ向かつて大聲に、

『オイ、玄心齋どの、イヤ、若の、殿のお隱れ家が、判明致したぞ。』

と呼ばはりますと、今まで大廣間で、ワイノ〳〵昨夜の騷ぎを話題にしてゐた一同は、玄心齋を先頭に立てて、雪崩れ込んで來た。

『ナニ、さうか。イヤ、さうだらうと思つた。伊賀の暴れん坊と云はれるあの若君に限つて、股旅などの行詰に陷るお方ではないのだ。それは目出度い、めでたい。直ぐさまお迎へに!』

『さうだ。お迎へだ! お迎へだ!』

かうなると、知らせて吳れた三方子村のお萩は第一の殊勳者、伊賀侍の眼には、救ひの女神とも映るので。

『婦人の身をもつて、早朝から遠路まことに御苦勞で御座りました。サ、サ、先づお上りなされて。』

『コレ、大恩人ぢや。粗相があつてはならぬぞ。お座蒲團を持て。』

『はツ、粗茶ながら、一つお口濕しを……』

と急に、下へも置かぬもてなし。

何が何だかわからないお萩、手を取らんばかりに引き上げられて床の間の前の上座へ坐らせられてしまつた。

きつと騷動が持ち上がるに相違ないと、それを樂しみに、駈け込み訴へのやうに飛んで來たのに、その計算はガラリ外れて、一同は淚ぐむ程の感謝ぶりだ。

『では、早速貴殿方へ出向いて、源三郞樣と萩乃さまをこちらへお迎へ申す。殿がお歸りになれば、また御藥も下がるであらうから、お萩どのと申しましたナ、何卒貴殿はそれまでこちらに御ゆるりと御休息あつて――。』

お萩はポカンとしながら、玄心齋、大八ら、五六人の主だつた者が、俄の仕度、狼狽てふためいて邸を出て行くのを、ぼんやり見送つてゐた。

便秘に
三度の食事
一度の便通
ラキサトール錠

緩和なる作用を有するを以て特徵とし、服用後六時間乃至十時間にして軟便を排出す。而して頗る少量にて奏効し、無味無臭なるが故に、婦人小兒等に於ても嫌忌せず服用するを得べし。又腸に刺戟を與へざるを以て腹痛、疝痛或は裏急後重等の如き副作用なく、過敏性の患者にも無痛の下痢を起さしめ、且つ習慣性を來さゞるの點に於て常習便秘者に應用して便利なり。

最優良國產品にして
價格極めて低廉なり
(價 藥) 四十錠 一圓五十錢 二圓五十錢
全國各藥店に有

製造元 株式會社 鹽野義商店
大阪市東區道修町
東京日本橋區本町

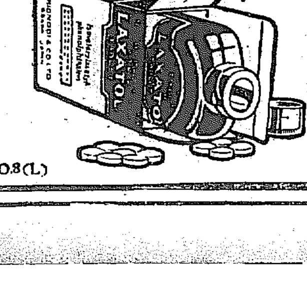

0.8(L)

貴重鑛山發見に 鑛山課の大增員
十班に擴張して探鑛調査を進める
今後何が出るか—

朝刊所報の如く忠北丹陽郡赤城面から世界的奇異であるリシウム雲母が今回發見されたが、このほかニッケル、コバルト、タングステン、クローム鐵鑛・マンガン等內地には無い又はあつても少い貴鑛重要鑛物が既に發見され

今後 何が出るか大いなる希望の疑問をもたれる半島の資源調査は非常に重大性をもつてきたが、本府鑛山課では人員不足のため淀みどろとなつてゐながら進まれどうしてであるため、十年度には技師二人、技手五人を增員するに決し三萬六千圓の豫算を要求するが、一方地質調査の方も半島全面積二萬四千二百方里のうち調査濟は一千二百方里に過ぎず、殘る一萬三千方里を

現在 の人員たる二班（三班なれど實質上一班は在廳するため出張調査不可能）で、調査すれば一ケ年百方里しか出來ぬので完了に百三十年を要し、これでは急場の間に合はぬため十班（一班は技師、技手、雇員各一人宛）に增員二十六年で完了する

計畫 を立て、その豫算十萬圓もまた同樣十年度豫算に要求することゝなつた

六十九翁が「奉公週間」の淨財
水＝原＝の＝愛＝國＝獻＝金

水原邑南昌里二四六田代平吉翁は稀に見る愛國の士で、現下我國の重大時局に鑑み六十八歲の老軀を報國の實を擧げんと昭和八年四月廿九日天長の佳節を記念し「奉公週間」と名づけて奉公週間袋を自製で作り、邑內有志に配布し、各家庭の冗費を省き零碎な獻金の投入を請ひ國防獻金の資となすべく、昨年四月から滿一ケ年間每日曜日を集金日と定め老齡と病を押して、氏の健康を氣遣ふ知己の勸めも退けて淚ぐましい努力をつゞけて來たが、零碎な淨財も積りつもつて百四十二圓四十一錢となつたので

その後援者 である本社水原支局長江口守天氏に附託はれて先日愛國部を訪れ朝鮮防空器材費にと獻金した、この尊い獻金に係員も感激してゐる

お盆興行殺到し 映畫檢閲は新記錄
岡さん以下汗ダク

お盆興行映畫で本府圖書課檢閲係は檢閲フィルムが殺到し大繁り——十四日一日の檢閲卷數は二百二十六卷にのぼり

前日 持越し四十卷を合して二百六十六卷をこなしたが、これは大正十五年來のレコードである、しかも最近は每日檢閲百卷を突破し、加ふるに十六ミリ、九ミリ半、トーキーがぐんぐん多くなつてきたためスピードがかけられずキッスとラブシーンに總攻擊された形で岡主任以下うんざりしてゐるが、六月中の

檢閲 數は三百二十二件千二百四卷に達しこれまた最近のレコードである

海水浴に ペルメル

漢江

水害地の免税
大藏、內務兩當局が打合せ 確報待つて最後決定

【東京電話】政府は全面の北陸地方の水害に對し罹災者の租稅免除並に猶豫に關する對策について、刻々報告される被害狀況の公電に基き考究中であるが、十四日午前大藏省國稅・內務省地方局課係官との間に一應打合を遂げた結果、被害狀況適確に判明しないため最後的決定を見るに至つてゐないが、先づ地租の第一期納稅が七八月兩月となつてゐるので、先づ應急的に被害者に對して、地租については現行法により災害免稅法規に基き地租並に同附加稅の免稅を行ひ、又營業收益稅、所得稅についても減損更訂方法により調査猶豫並に免除をなし得る便法を講じて取り敢す被害者救濟に當てることゝなつてゐるが、その後被害甚大な場合免租又は猶豫の緊急勅令をもつて早急に考慮する事となつた、尙關係府縣のこれに伴ふ歲入缺陷災害復舊費等は起債に依ることゝなつてをり、これが利子補給は追加豫算又は第二豫備金より支出することゝなつた

イプセン鉛筆

市ノ瀨溫泉 全滅
四十九名は行方不明

【金澤電話】石川縣警察部入電によれば、今回の水災で安否を氣遣はれてをつた能美郡白峰村字市ノ瀨溫泉は十二戶全部流失全滅、五十二名中四十九名は行方不明、又同村赤石全戶數七戶も流失し、五十名行方不明となつた

百五十名は白山に避難 餓死に瀕す

【金澤電話】生死不明を傳へられてゐた伊吹技師、以下職員人夫百五十名の安否については、十四日早朝決死隊よりの報告によればセメント小屋の番人が一名死亡したのみで、他は全部危險を冒して白山頂上室堂に避難生存してゐることが判明したが、既に五日間に亘り食糧缺乏と困苦に一行は餓死に瀕してゐる、なほ九日開山祭に登山した神官九名も室戶に避難してゐるとも同時に判明した、石川縣當局は目下これが救出に苦慮してゐる

樺甸縣下に優勢な紅匪

【奉天電話】先月來吉林省樺甸縣方面に五百名、長銃三百挺、擧銃七十挺、機關銃二挺を有する紅匪が蟠居、最近濛江縣東北に移動し、秘かに樺甸、柳南、安圖、撫松の一味と連絡をとり活躍の機を狙つてゐるので縣當局はこれを殲滅すべく準備中

朝窒發電所の 堰堤危險

【咸興特電】咸南長津郡地方の天候は十三日回復したが、朝鮮窒素の發電所第一堰堤から第一堰堤への送水ポンプに故障を生じたため第二堰堤をオーバする水で第三堰堤內は刻々に增水し堰堤決潰のおそれあり、十三日夜から十四日が最も危險らしいので、西於水壯在所では人夫三百名を狩り出して堰堤の防護に任ずると共に下流の危險防止に努めてゐる

名選手引拔きに 三宅大輔氏突如京城に現る
京城では二名に白羽の矢

大日本東京野球俱樂部の創立委員三宅大輔氏は滿洲で優秀選手四名と內約を終了、第二の引拔候補地たる朝鮮へ十四日朝奉天より入城朝鮮ホテルに投宿したイの一番に鐵道局の上野投手に電話をかけてから午後入り、一時半から京城グラウンドへ都市對抗中の豫選の咸興對全京城試合を見物に出かけた十五日夜行列車で退城、途中門司に立寄る筈であるが

『朝鮮では（京城中心）內外野選手中に各一人づつ欲しいものがある』と左の如く語つた

內地で十二、三名の選手が決定してゐるが、鮮滿からの參加者を合せて總勢廿名の選手との正式契約は都市對抗終了を待つて行ふつもりです、今秋來朝するアメリカの職業野球團との對戰を初陣に來年から春秋二期日米から互にチームを派遣させ對戰することになつてゐる。選手の選定は飽く迄實力主義で行くのではあるが、あと一、二年の修練の選手でも多くのファンを持つ人なら歡迎してゐる。來年は一軍の留守軍として第二軍を組織し十五名の選手を得て、養成する豫定です。契約は年俸で一年から五年迄退團後の生活も保證します。選手引拔きで一番困つてゐるのはバッテリーです。朝鮮中の秘ですよ

全英大會に 南部は不出場

【ロンドン十三日發聯合】八月ロンドンで開催の女子陸上競技大會に遠征中の日本女子陸上軍の監督として渡英した南部忠平選手は十三十四兩日開催の全英陸上選手權大會に走巾跳と三段跳に出場することになつて居り、優勝候補として大いに期待されてゐたが、六月十三日シンガポールで上陸散步の際不幸にも切斷したアキレス腱の經過面白からず競技會出場も不能となり、且ロンドン到着も來週月曜以後となつたので全英選手權大會に於ての活躍は、全然不可能となつた

住宅地の王座 明水台 分讓申込白熱 府外明水台事務所

（京電—武藏）早稲(堀)岩田、坂井

京	20304
武	00000
興	8465129 73
成	
館	
鮮	578943612

弘濟里の 共同基地弔ひ

京城弘濟里共同墓地內に埋められた諸靈、殊に無緣佛を弔ふため十五日午後三時から同所で法要を行ふが、伊達府尹、弘濟署長ら臨席のはずで、ゆかりある人々の參詣を希望してゐる

溺死

京城府外上往十里五三四金東勳二男敦鉉(一三)は十三日正午頃所の河川で遊泳中溺死した

西田天香氏 十四日朝來る

奉仕の生活に精進してゐる京都一燈園主西田天香氏は照月夫人、田北研也教育部長と共に金州の支部講演をふり出しに七十五日全滿の講演行脚を終へ十四日朝入城、漢江通の京城鐵道事務所長石崎額久氏方に投宿した鐵道局で二回講演して十六日午後零時四十分發特急で退城の筈

辨當と喫茶 內金剛普德庵食堂

ジール 世界中の醫師が持つ 体溫計

全京城對咸興

都市對抗野球豫選全京城對咸興の試合は十四日午後一時十五分から京城球場に擧行、京城先攻、審判（）

あすの天氣 15

十四日概況 高氣壓の主部は七六〇粍で千島に在り其の端は遠く朝鮮に及んでゐるが、太平洋高氣壓は殆んど其の形を潜め僅かに小笠原島附近で七五五粍を示してゐるに過ぎない、低氣壓は北支那より太平洋上にかけ諸所に發生し其の主なるものは天津南方の七四八粍、四國沖にある七五二粍である、天氣は滿洲から朝鮮本部に亘り何處も曇り勝ちで關東江東朝鮮西國九州の一部では雨となつてゐる、氣溫は平年に比し半島東側は本州と共に二三度低くなつてゐるが西側は大體平年並である

あすの豫想 此の氣壓配置は今明日大した變化なく天津附近の低氣壓は東南東に進行し又小低氣壓も發生し易い狀態であるから半島の天氣は一般に曇り勝ちで處により小雨又は驟雨があるだらう

曇一時晴

十三日	最高	三〇・六（攝）
十四日	正午	二七・〇（攝）

仁川潮時（十五日）

	午前	午後
滿潮	七・四八	七・三四
干潮	一・一〇	一・四〇

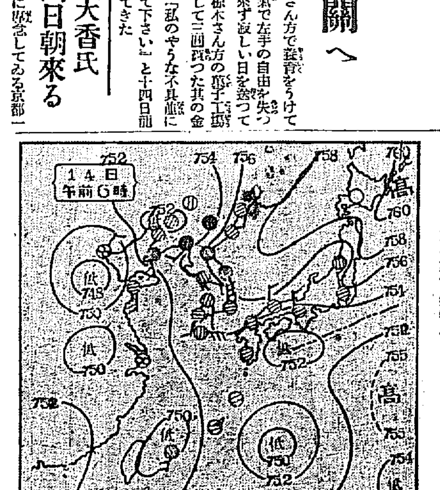

山口の電氣疑獄 海東氏(東邦專務)召喚か 取調べ本部を下關へ

【下關電話】前閣僚、政務官等關係中に躍るといはれる未曾有の大疑獄事件としてその成行きを注目されてゐた山口電氣疑獄事件は、その後森脇山口電氣局下關出張所長の召喚により俄然進展した模樣であるが、前山口縣知事であつた岡田長野縣知事の強制召喚については勅任官たる官職上その身柄を

拘束 することが出來ないので大いに焦慮してゐる模樣であるが、事件の進展性は愈よ明白となり、取調本部を下關署に移し、取調べの主任に當つてゐた松野檢事は十二日來急遽遠藤書記を同伴下關署に急行すると共に、下關檢事局の片山檢事と協議をなし今後の鍵をにぎるべく下關市の某氏を召喚、更に近日中に目下福岡に滯在中の海東東邦電力專務を召喚取調べをなす模樣である、なほ下關における取調べの結果、買收は主として下關を舞臺として行はれた模樣で、關係者の會合

事實 を突止めるため料亭待合方面の取調べに主力を注ぎ、もし會合事實が明かとなれば急轉直下事件の核心を突くものと見られてゐる

不通だつた北陸線續々開通

【金澤電話】北陸線不通個所は着々復舊に努めつゝあるが生地入善間の黑部川堤防による水害個所は十三日朝復舊作業に努めた結果豫定通り工事進捗し十四日午前七時三十分試運轉を開始、上り六〇三旅列車より開通して今後他の不通個所が復舊するまで上り列車は生地で折返し運轉する、尙三日市生地間は不明、小松寺井間は十六日寺井栗川間は十四日中に、越中大門小杉間は十七日復舊開通の豫定である

大滿洲帝國 體育聯盟

【新京十三日電通】滿洲國體育協會は所謂東洋體育協會參加を前提とし、從來の滿洲國體育協會を解散して新に大滿洲帝國體育聯盟を組織することに決定した

不具者に同情 奇特な店員

京城漢江通一ノ一椋木彥五郎氏方店員朝鮮人廣丸さん(二二)は幼少の頃父母を失ひ椋木さん方で養育をうけてゐるうち病氣で左手の自由を失つて就職も出來ず寂しい日を送つてゐたが最近椋木さん方の菓子工場で鋼取りをして三圓貯つた其の金をそつくり「私のやうな不具者に貧民に與へて下さい」と十四日一燈園へ送つてきた

清溪川の大捕り物
掛軸賣りに化けて府內を荒す 正體 前科七犯の曲者

掛軸賣りを裝ふて京城各所の官舍官邸を荒し廻つてゐた前科七犯の曲者が氷一ぱいが運の盡きで捕つた——十三日午後十時京城長沙洞の氷店で氷を立ち食してゐた男、通行人を呼び止め

十圓金貨 のメダルを質入せんとするのを鍾路三丁目派出所砂田巡査が誰何するや、矢庭に之を突き倒して逃走したので、河本巡査の應援を求め清溪川內の泥水中で大捕物の上引捕へた、此奴は長湍郡津南面下里生れ住所不定前科七犯崔三萬(四〇)で、去る四月西大門刑務所を出所以來、掛物賣りに化けて朝鮮無煙炭組合事務所で、硯に掛物をひろげ隙を見て傍にあつた宮本請一氏の洋服上衣

ポケット の中から現金五十圓と價格百六十圓の金時計を竊取したのをはじめ、その他十八件の同樣竊盜を自白した引きつゞき嚴重取調べ中

Columbia Records 七月十五日發賣 8月新譜

長唄 鞍馬山（アルバム入） 芳村伊十郎

獨唱 あさねの死 内本實
唱 夜の調べ リルエグの歌 原信子

ヴァイオリン獨奏 荒城の月 ドリゴーのセレナーデ コンラード リブレツヒト
管絃樂 詩人と農夫 新交響樂團

利根の舟頭
(B面) 河原すゝき 尺八の伴奏も哀しき敍歌！ 松平晃 ミス・コロムビア

流行歌
酒くめど 松平晃
砂山の花 關種子
昭和盆踊り（別り盆作） 藤本二三吉 中野忠晴
カマラードの唄 松竹映畫「別りの八重ちゃん」主題歌 水の江瀧子
素敵なコンビね 小山和子
踊る青春 松平晃
この溜息 丸山和歌子
ラヴリー・フローラ 松竹少女歌劇「薔薇の騎士」主題歌 熱海芳枝
愛の小徑 春野八重子

ジャズソング 思ひ出のハヴァナ 川畑文子
ジャズソング ピエロの歌 ベティ・ブープ
ジャズソング 戀の思案顏 ひとりぼつち
ラジオコミック お散步は如何 中野忠晴 コロムビア・リズムボーイズ
愉快な獨り者
南洋行進歌 パラオの娘 カナカ娘 メ・エリンス嬢
コロールの青年歌 高田稔プロ・新興キネマ合同超特作
映畫說明 男の掟 高田稔・中野英治 高津慶子・桂珠子
浪花節 續お千代の貞操 酒井雲
落語 ラヂオ・スケッチ 柳家金語樓
小唄 さつぽらんさん節（流行歌入） 藤本二三吉
小唄 忍びぼつ 豆千代
端唄 ぶん想ほ路
童謠 桃太郎 黒ん坊 大川澄子
童謠 ゆうべ見た夢 中野けい子
童謠 あすは日曜 武谷千代子
體育ダンス ラヂオ體操 JOAK 江木理一
レコード物語 東郷元帥 谷天郎
實況 嗚呼東郷元帥 山元旭郎

洋樂
ドビュッシイ フルート、ヴイオラ及びハープの爲の奏鳴曲 モイーズ（フルート） ジノ（ヴイオラ） ラスキーヌ（ハープ）
ストラヴィンスキー 賣られた花嫁 序樂曲 アテイ指揮 トイフェル管絃樂團
ピエルネ 自由な變奏曲と終曲 巴里音樂院 五重奏團
ピアノ 幻想曲（ショパン） マルグリット・ロン
ヴァイオリン ロンド ヨーゼフ・シゲティー
チェロ スケルツォ・ヴァルス ツイゴイネルワイゼン エマヌエル・フオイヤーマン
ソプラノ ドロレス（ワルツ） シレーヌ（ワルツ） ニノン・ヴァラン
メゾソプラノ ルポレス（パソドブル） 西班牙の溜息（パソドブル） コンチタ・スペルヴィア
流行歌 港の女 人の氣も知らないで ダミア
ダンス ワンステップ名曲集 アレクサンダー・ダンス管絃樂團
ワルツ名曲集 ガルドニ・アンサンブル（手風琴）
猥なんか怖くない ミッキー・マウスの結婚 ダンスペラ管絃樂團
既發賣好評 若き夢 松平晃 キャムプの歌 松平晃 水木ほんさに 豆千代
コロムビアレコード

新案特許 南京虫 自滅シーツ 絶對安眠 南京虫驅逐
南京虫は洵に厄介な虫で如何に驅除するも其の根を絶すことの出來ぬのは皆樣御承知の通りですが此のシーツに依り始めて自然に驅逐出來るのであります。
京城府本町四丁目 木村眞三郎藥房
發賣元 大阪 大谷商店

お醫者がス・メル推奬のお菓子
滋養乳菓 カルケット
只今 景品付大賣出し 千點豫約每に家庭便箋壹册づゝ呈上
中元 暑中 御贈答品は 御家庭本位 贈て安心・貰て感心 何れの御家庭でも喜ばれる贈答品
東京・大阪 中央製菓株式會社

小麥が原料の手のべそうめん 揖保乃糸
播州素麵同業組合

お子樣に おいしくてヨクキク 海人草 日曜にはかならずお用ひ下さい
ニセモノ有り 鳥居印に御注意
全國藥店にあり
岩崎大海堂 セメンシ菓子

濱田良助殿名義當社拾株券第一五七號壹九五號參八八號紛失屆出アリ之ニ付無效トス
京城食糧 株式會社

帝國大學・專門・學校・赤十字社・鐵道病院 指定御用
ライオン純ブドー酒
內務省指令日本藥局方
オーケー印ブドー酒

謹告

皆樣の東亞俱樂部として永年御贔屓に預りました當館は此の度松竹キネマ朝鮮封切場として其の名も『松竹座』と改稱致しまして新裝美々しく館內外の手入れを了し天晴れ大松竹の封切場としての貫祿を整へ面目を一新して愈々十三日から松竹提携記念並に館名改稱披露特別大興行を華々しく擧行することになりました、どうぞ一層の御愛顧御鞭撻の程御願申上げます

京城黃金町四丁目 松竹座々主 德永熊一郎

"坂通"……(佳作の五)京日アルカウ會撮影會……京城西小門町三〇佐尾方　中原悌三

誰にも簡單に出來る 家庭の消毒法（下）

井戸水、野菜、食器、室內等

◇―荻野京城府衛生課長談

◇消毒藥　ガス體のものには過酸化水素、クロール、フォルムアルデヒード等があり、液體のものには、アルコール、沃度丁幾、クレゾール石鹸液、フォルマリン、エーテル性液等あり、固形體のものには、硼酸、過錳酸加里、石炭酸、サリチル酸、昇汞、石灰クロールカルキ等があります、そして日常使用する主なる藥品の稀釋量および使用の個所を大略記して見れば

▲石炭酸―三十三倍―手、器、室內、汚物、便所
▲クレゾール石鹸液―三十三倍―手、器、浴用、汚物
▲昇汞水―一千倍―室內（便所消毒には不適）
▲生石灰粉末―下水、塵埃箱、便所
▲石灰乳―五倍―子手、組
▲ミケゾール―五十倍―子手
南京虫、百脂液は室內、便所、塵埃箱、台所流し、下水である

さらし粉で 消毒する方法

◇野菜の消毒法　野菜を消毒するには「クロールカルキ」（さらし粉）を普通の盃に一杯、ビール瓶に入れ、之に水一杯入れて栓をし、よく振つて置けば時間がたつと上部が黃色い透明な液になりますから此の上澄液で野菜を消毒するのです、この場合五、六升の水に上澄液を盃一杯を入れて、之れに野菜類を約三十分間浸して水道水でよく洗へばそれでよいのです

◇井戸の消毒　井戸水の消毒は左表の通り、井戸の直徑と水深を計り「クロールカルキ」（さらし粉）水を投入して十分間經過すれば消毒が出來ます、午前七、八時頃一回、午後二時頃一回、午後八時頃一回と一日三回行へば安全です

『參考』井戸消毒法の摘記（內務省防疫官成田博士の所說）投入すべき井戸水量に對し晒粉を約十萬分の一前後の割合に投入すれば有効鹽素量五十萬分の一となり、赤痢菌、腸チフス菌等は約十分間で殺し得る實驗の結果として計算を試みるに水五合五勺は千立方糎、卽ち約千瓦であるから例へば五石五斗の井戸水は千立で百萬瓦に當るから、これに對し晒粉十瓦を投入すれば十萬分の一となり、五瓦を投入すれば二十萬分の一に加へたことになる、晒粉は豫め水に溶かしてから入れるがよい、甕に入れ能く振つてから暫く置いて上澄み丈入れる方が一番よいのである

井戸の水量と漂白粉の使用分量一覽表

井戸の口徑／水深	(二尺) 水量	(二尺) 漂白粉液	(二尺五寸) 水量	(二尺五寸) 漂白粉液	(三尺) 水量	(三尺) 漂白粉液	(三尺五寸) 水量	(三尺五寸) 漂白粉液	(四尺) 水量	(四尺) 漂白粉液
二尺	九七升	[illegible]	一五一升	[illegible]	二一八升	[illegible]	二九七升	[illegible]	三八八升	[illegible]
二尺五寸	[illegible]	[illegible]	[illegible]	[illegible]	[illegible]	[illegible]	[illegible]	[illegible]	[illegible]	[illegible]
三尺	[illegible]	[illegible]	[illegible]	[illegible]	[illegible]	[illegible]	[illegible]	[illegible]	[illegible]	[illegible]
三尺五寸	[illegible]	[illegible]	[illegible]	[illegible]	[illegible]	[illegible]	[illegible]	[illegible]	[illegible]	[illegible]
四尺	[illegible]	[illegible]	[illegible]	[illegible]	[illegible]	[illegible]	[illegible]	[illegible]	[illegible]	[illegible]
四尺五寸	[illegible]	[illegible]	[illegible]	[illegible]	[illegible]	[illegible]	[illegible]	[illegible]	[illegible]	[illegible]
五尺	[illegible]	[illegible]	[illegible]	[illegible]	[illegible]	[illegible]	[illegible]	[illegible]	[illegible]	[illegible]
六尺	[illegible]	[illegible]	[illegible]	[illegible]	[illegible]	[illegible]	[illegible]	[illegible]	[illegible]	[illegible]
七尺	[illegible]	[illegible]	[illegible]	[illegible]	[illegible]	[illegible]	[illegible]	[illegible]	[illegible]	[illegible]
八尺	[illegible]	[illegible]	[illegible]	[illegible]	[illegible]	[illegible]	[illegible]	[illegible]	[illegible]	[illegible]
九尺	[illegible]	[illegible]	[illegible]	[illegible]	[illegible]	[illegible]	[illegible]	[illegible]	[illegible]	[illegible]
十尺	[illegible]	[illegible]	[illegible]	[illegible]	[illegible]	[illegible]	[illegible]	[illegible]	[illegible]	[illegible]

◎"名流舞踊邦樂の夕"を前にして◎（六）

お七吉三 人形使ひ（圖）

吉三郎得意の舞踊　唄は梅壽太夫・三絃は梅吉

傀儡師

文政七年九月の江戸市村座で、三世坂東三津五郎が「復新三組盃」（またあたらし、みつぐみさかづき）と題し、大山參りと共に三變化として踊つたのが始めで、作詞は鶴屋南北、作曲は淸元齋兵衛、振は松五郎市が附けたのだといふ、日本に可成り古くから傳はつてゐる人形遣ひとして傀儡師がお七吉三の人形使ひ後に島田しの振になる趣向、元來傀儡師を主とした舞踊は古來から深山あつて、ごく昔のものでは「垣衣草千鳥紋日」（しのぶぐさちどりのもんび）など有名なしのぶ賣の始まりで、之に摘む京の次郎が傀儡師で、後まで行はれたものである、また今ずで長唄に殘つてゐる「三重霞傀儡師」（みへがすみ、あやつれしきかほどり）なぞ朝比奈が傀儡師で出る趣向、これらは何れも

評判だ つたものであるがこの淸元の『傀儡師』が出てからは、一躍有名になりまして、他の曲は廢つてしまつた今回來演する若柳吉三郎にとつての傀儡師は得意中の得意のもの、しかも唄は淸元梅壽太夫三絃は淸元梅吉といふ絕妙揃のものである（寫眞は舞臺面）

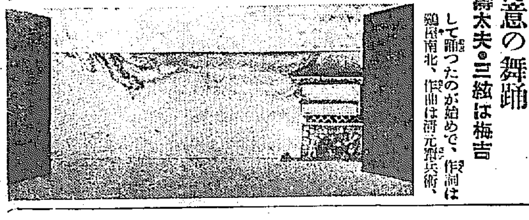

黑田晴嵐氏 遊戲講習會

黑田京城兒童藝術協會主催の黑田晴嵐氏遊戲大講習會は七月廿五日より三日間每日午前八時半から午後三時半まで南大門小學校で開かれる會費三圓、申込所は黃金町一ノ一六一淸水胤吉氏方、黑田氏は學校遊戲と家庭舞踊の指導者として知られてをり、今年も新作を振付けてゐる

山本鼎畫伯個展

十六日から三日間 總督府圖書館で

鮮展審査員として來鮮の洋畫家山本鼎畫伯は京城の風景を寫生中であつたが、作製作品を揭げたので、矢野總督府書記官、伊藤府尹、朝鮮商議高橋會長の諸氏によつて十六日から十八日まで、南大門通總督府圖書館で個展を開催する、畫伯は現在春陽會々員であり、農民美術研究所の創立者として日本洋畫壇の重鎭である、その作は溫和にして詩味豐かに靜寂すべきものである

畫伯は語る

天候擽に見を構へて、この四五十日ばかり寫生にくらしました丁度初夏の期節で南鮮と朝鮮の古雅さとの關聯が實に綺麗でした、その中でも僕の心を最も動かしたのは總督府です、あすこの光線の明るさと靜かさとは全く比類がないですな、あの朱の色けどこの朱の色よりもきれいで軒を白く塗つてあるところなど實に淸雅そのものです、何しろあそこの樣に惱の色の明るいのは內地では見ることが出來まい、漢江もいゝと思ひました漢江の向ふ岸の綠陰で三々五々河を眺めて休んでゐる朝鮮婦人のグループは強く繪心を動かします、今度は人物畫をかゝなかつたが、この次來たときには人物を描きたいと思ひます、娘さんと老人―それは實に描いて見たいモチーフです、朝鮮神宮へ行く道から京城市街を俯瞰した眺めも實に美しい、フランス敎會がいつもどこから見ても畫をひき締めてゐます、近くの山々の突兀たる感じも特色があつていつ見ても描きたくなります、この頃は天氣が狂つて美しい空は見られませんが六月の初め頃のすんだ空と云つたらたまらないものでした、とに角京城は實に住み心地のよい處だと思ひました

全京城勝つ 中大招聘庭球

朝鮮軟式庭球聯盟主催中大招聘庭球試合第二日―對全京城第一回戰は十三日午後五時から鮮銀コートで行はれ、左の戰績で全京城が勝つた

◇第一ラウンド　中大―全京城
（中瀧根原）四―〇（秋李山大）
（井田崎良）〇―四（李金一田）
（川堺隈）〇―四（渡邊永登）
（松木寅田）四―二（野越部沼）
（金川瀨瀨）〇―四（李殷王鍾）

◇第二ラウンド
（中瀧根原）三―四（李金一田）
（松木田）二―四（渡邊永登）
（...）一―四（李殷...）

なほ二回戰は十四日午後四時から鮮銀コートで行はれる

ラヂオの非常時！

梅雨期の手入心得

ラヂオを樂しむためにはラヂオを日常の話と同樣よく手入れすることが必要です、特に今時のやうに梅雨の季節はラヂオの

故障 も多く、梅雨期にかけてはラヂオの非常時なのですから降雨による濕氣が受信器や附屬品に影響して感度を低下し、雜音を發生などを補ふからです

又汗の鹽分が部分品に附着して錆び易くなります、濕氣のため最も故障を起し易い個所はグリッドリークその他の抵抗類、低周波トランス、スピーカーのコイル及びコンデンサー、チョークコイル、コンデンサーの類などですが

降雨 のためアンテナやアースなども色々の障害を起します、それからアンテナの引込線が雨滴に觸れて電氣の絕緣を惡くし雜音の原因ともなります、受信器の手入としてはまづ塵埃をふきとることです、塵埃はそれ自身が機械に影響するばかりでなく有害な濕氣を非常に吸收し易いものです、これは乾いた布で拭きとること、この場合は

電氣 を切つてからでないと危險です、狹い場所に散つた塵は旋風器で吹き散らすのがよい方法です、又電燈を入れて乾燥させる方法もあります和から受信器を離にとり出し易いものは內部をよく點檢して螺子がひどく錆付いてゐる時は磨いて締め直し接觸が惡い所の銹或はペーストの附着のないやう

注意 して拭きとることです電池もなるべく乾燥した場所におき濕氣の入らぬやうにしなさい

×

要するに受信器は濕氣や塵埃の少い場所におかねばなりません

第二回副業品展示卽賣會

八月末に開く

京城府では昨年の好評に鑑み三越四階ホールで京城府主催第二回副業品展示卽賣會を來る八月廿五日から八月卅日まで六日間開催の豫定で、出品物は汎く京城府內における副業製品又は副業に適する製品を一堂に蒐め展示卽賣をなすが希望者は本月三十日まで京城府內勸業係に詳細承合の上至急申込れたいと

◇丸玉ホール　本町三丁目（若草町大通り）に開業した丸玉ホールは元本町五丁目丸一食堂の經營者吉谷氏が今回の座を買收し內外の設備は勿論東都より美給十數名を募集し開店以來賑つてゐる

今晩のラヂオ

◇第一放送
午後六時　お話　夏に多い家庭害虫の話（第四回目南京虫）
同六時二〇分（東）コドモの新聞
同六時二五分（東）英語講座
同七時三〇分（東）獨唱―新交響樂團練習所より中繼　日本放送交響樂團　指揮　ニコライ・シフェルブラット
同八時（東）長唄[illegible]夜三題　山井
同八時二五分（東）浪花節　正宗と透武郎　木村重松

薄命だつた……

"ジエニーの一生"

名花シルヴイア・シドニー　夏宵嬉し・愛の高唱

第一位當選　パ社映畫

世界的に高名なアメリカの大衆文藝作家セオドア・ドライザーの傑作の映畫化、ジエニーといふ薄命の佳人の一生を語る、監督マリオン・ゲーリングは『暴風の處女』や『或る日曜日の午後』を作つたスチーヴン・ロバーツとならびパラマウントの新鋭監督で彼の作品では常に強く『愛』が高唱されてゐる。『お蝶夫人』『舗道』そしてこの『ジエニーの一生』さらにこの秋來る『路傍』―彼はどの映畫においても名花シルヴイア・シドニーと組み、彼女を最もよく活かしてゐる

全篇はとんどどの場面にもシルヴイア・シドニーが現れ、彼女のファンは大いに樂しむとができる　―(ヘ)―

本社主催 當選優秀映畫觀賞會

十九日から四日間・浪花館・讀者奉仕三十錢均一

‖物語‖

ジエニー・ゲルハルトは貧しい一家の生計を助ける爲め母と共に或ホテルに女中奉公をして働いて居た。そのホテルにブランダーといふ上院議員が泊つて居たが、彼はジエニーの美と優しい氣質に心を動かされ、遂にゲルハルト一家に

經濟的 援助を與へる樣になつた。ジエニーの父ウイリアムは頑固一徹な男で、娘とブランダーの噂が近隣の人達の口の端にのぼつてゐるのを知ると斷然娘にブランダーとの交際を禁じて了つた。だが、ジエニーの弟が石炭を盜んで警察にあげられた時、彼女は秘かにブランダーを訪れて弟の釋放に盡力されたいと懇願した。上院議員の口利きで弟は釋放されたが、感謝にその夜ブランダーに迫られてジエニーは遂を許して了つた。然しブランダーの氣持は一時の浮氣心ではなかつたので、ジエニーと結婚の約束をしてワシントンへ赴いたが、その途中汽車が顚覆して不慮の死を遂げて了つた

彼の死でジエニーとの關係を知つた父ウイリアムは頑固一徹娘を放逐した。ジエニーは下宿屋で身二つとなり、ルイズ・ケインといふ金持の婦人の邸に女中奉公をすることゝなつた。ルイズにはレスターといふ弟があつた。彼はレテイーといふ

婚約者 がある身で美しいジエニーに想を寄せた。シカゴで或る商會を經營することゝなつた時も、彼はレテイーとの結婚を拒絕してジエニーを伴つてシカゴへ行つた。かくして幸福な數年が過ぎた。ジエニーにとつてもレスターの愛こそ生れて始めて知つた眞の愛だつたのだ然し、それも長くは續かなかつた。レスターは父親からジエニーを諦めなければ財產を讓らぬといふ宣告を受けた。レスターは富よりも愛を選んだことは勿論だつた、彼がジエニーに結婚を申込まうとした時、彼女が持つてゐた人形からジエニーに子供がある事がわかり

驚きと 怒りに一時身の去就に迷つたが、愛する彼女を忘れ難く、さりとて子供の事を考へると結婚する氣もなく、兎も角もジエニーを伴つて歐洲に旅立つた

レスターは財產を失つたことをジエニーに知らせなかつたが、たまたまレテイーが彼女に凡てを話したので、ジエニーはレスターの身を思ひ獨り米國へ歸つた。レスターと別れてからのジエニーは愛兒ヴエスタの成長と愛するレスターの出世を心の慰めに、靜かな生活を送つてゐたところがヴエスタは惡質の病で斃れ、急報でレスターが馳付けた時は既に絕命してゐた。久し振りに會ひ得た二人は變らぬ愛を感じ合つたが、今は既に實業界政界の大立物であるレスターはジエニーの懷に飛込んで行くわけにはいかなかつた。ジエニーがブランダーを知つた時から二十八年目の一日レスターは

瀕死の 病床に橫たはつてゐた、急を知つて宙を飛んで來たジエニーに、レスターは自分が一生の中で心から愛した女は彼女一人である事を告げ、愛を完うする爲めに彼女と結婚するの勇氣のなかつた自分の不甲斐なさを悔いつゝ黃泉の客となつたジエニーは涙にぬれながら、何時までも何時までも愛人のむくろを固く抱きしめて居た

原作　セオドア・ドライザー
潤色　S・K・ローレン　フランク・パートス
脚色　J・J・ラヴエツト　J・M・マーチ
監督　マリオン・ゲーリング
撮影　レオン・シャムロイ
俳優　シルヴイア・シドニー　ドナルド・クック　メリー・アスター　エドワード・アーノルド

來る十六日は同業の申合せに依り休業仕候
昭和九年七月
南大門通　丁子屋
鍾路通　和信
本町　三越
本町　三中井
本町　平田百貨店

大正館
松竹直營　櫻井町　電本二三六
松竹キネマ京都下加茂特作時代映畫　原作村松梢風　監督衣笠貞之助　林長二郎　飯塚敏子　主演　上山草人特別出演　高田浩吉特別共演
唐人お吉
R・K・O超特作全發聲映畫　アルバート・ロージェル監督作品　熱血勇猛　ビル・ボイド氏熱演　決死的冒險　オールトーキー
怒號する天地
松竹キネマ蒲田超特作時代映畫　土橋式松竹フォン　オールサウンド版　原作演出　監督　野村芳亭
旅寢の夢
オールサウンド版　若水絹子　山口勇　加賀光二　花柳　共演　中元奉仕として　階下二十錢均一

朝日座
本町五丁目　電本三三六
十六日より二座合同浪曲大會
港家文蝶。一心亭辰子
壽々木小米若
（演題）＝坂崎出羽之守（一心亭節子）。昭野金右衛門（一心亭初子）。四水戶黃門記（日吉川秋星）。幡隨院長兵衛。尼子十勇士。三勝半七。太閤記。乃木將軍。
每夕午後正六時三十分開演　入場料特・一・二各等四十錢

中央館
新派キネマ　本町　電本
十五日封切（三日間）
中元奉仕興行を御る！　一心の集め二人巨匠鈴木重吉監督の下に
十五日封切　御請特作
『中央公論』所載　原作：林房雄

浪花館
洋劇専門　明治町一　電本三三六
十四日封切　御盆興行を飾る浪花の強力番組を見よ！
パラマウント社・二大會社代表的傑作二番組の大公開！奉仕大衆料金附
1、短篇＝エース　一卷
2、M・G・M特作日本版　監督ハリイ・ポラード　主演ウイリアム・ヘイズ
快走艇　九卷
3、パラマウント超特作喜活劇　監督クライド・ブラックマン　主演ハロルド・ロイド
新版ロイドの危險大歡迎　十一卷
下階三十錢均一
次週堂々大公開！ジエニーの一生　グランド・ホテル

京龍館
松竹共營　龍山　電龍三三一
十二日より三日間
松竹京都下加茂特作時代映畫　原作直木三十五　脚色柳川眞一　撮影　伊藤大輔　大曾根辰夫　監督作品。林長二郎主演。
入場料　大人二十錢　小人十錢
新釋　石井常右衛門
小林重四郎　中村政太郎　千早晶子　南光明　志賀靖郎　中村吉松　井上久榮　坂東好之助共演
松竹蒲田特作現代劇　原作・潤色・荒牧芳郎。撮影…青木勇。佐々木恒次郎監督作品。坪內美子、竹內良一主演
處女よ嘆く勿れ
松竹ニュース　眼の新聞

喜樂館
京城本町七　電本
十一日より公開　文月特別興行
一日活代劇特作映畫　原作土師清二　脚色八尋不二　監督尾崎純　撮影井上英一
俠盜ふくろ組
市川百々之助　帝津雪子主演
日本版　類猿人ターザン
世界的水泳界の巨人ジョニー・ワイズミュラー氏　メトロ・ゴールドウイン・メイヤー特作
心の太陽
鈴木傳明　夏川大二郎　入江たか子主演
女優明石　木下八百子　一座
涼味溢るゝ理想的夏のお芝居
新派劇　相家夏吉　三幕
現代劇（怪談）西瓜　一幕
歌舞伎　切られお富　二幕
每夕六時開場

松竹座
松竹直營　櫻井町　電本三三〇
松竹キネマ超特作　蒲田盛觀版
原作牧逸馬（主婦之友）連載　監督野村芳亭
地上の星座　前篇地上篇
田中絹代　岡讓二　川崎弘子
京都　松竹キネマ超特作の絢爛
月形半平太
林長二郎主演
スナピー・コメディー特作　監督アーサー・ヒルター
戀は曲者活躍時代
珍優アーサー・レーク主演

三種所得税と——所得額の申告（完）

監督局税務部長談

◇——「生命保険料の控除」は所得者が自己又は家族やその相續人を保險金受取人とする生命保險契約の爲に拂込んだ保險料は其の所得者の申請によつて控除せらるゝことになつて居るから前年中の拂込保險料（保險契約に因る利益配當を差引して拂込みたるときは利益配當を差引しない金額）を記載する、但し控除額は契約者毎に二百圓迄で、郵便年金の拂込金は生命保險料控除に準じて控除される

◇……◇「控除金額」は所得額の計から勤勞所得の控除及生命保險料の控除並びに扶養控除を差引いた殘額を記載する

◇……家族扶養控除を課せられたる所得に對する控除申請は一四、一五、一六、の三つの控除は納税義務者の控除申請が無ければ控除しませんから特に御注意願ひます、扶養家族に對する扶養控除申請書は聾者、啞者、盲者、心神喪失者、等の區別及其の状況を記載する、その控除額は扶養家族一人に付所得總額（同居者の所得を合算したる金額）が千五百圓以下なるときは六十圓、千五百圓を超ゆるときは三十圓宛である、生命保險料の控除申請書は登せ、終身郵便年金等を記載する

◇……◇第二種所得税を課せられたる所得に對する控除申請は本年分の第三種所得金額中に所得稅法施行地樺太又は樺太の法令により第二種乙の所得として所得稅を課せられたる所得ある場合は申請書を提出した者に限り總所得（前記）に對する其の所得額の割合を所得稅令第三十六條の規定により算出したる稅額に乘じ計算した金額を控除せられるのであるから控除を受けんとする者は申請書に之が記載を要する、終りに所得の申告とは關係ありませんが同居家族の方の所得は戶主の分と同時に決定しまして御通知申上ますが稅金は各自々に納稅告知書を差上げる筈である（終）

信託合同急展開

土信合併急轉

引續き三巨頭第二回會見——一兩日中に基本案成立

朝鮮信託の土信買收問題は所報の如く十三日鮮銀總裁室において加藤鮮銀總裁、有賀殖銀、荒井土信社長、色部鮮銀理事の第一回會見により俄然急展開を示してきたが、引續き本十四日も午前十時五十分より加藤、有賀、荒井の三巨頭及び土信側より取締役淺野太三郎氏も參加して土信合同の基礎案について愼重熟議をとげ、同零時二十分散會、更に午後一時半より再會見を試みた

本日の第二回會見では、前日の會同に基づき荒井土地信託社長より同社側の合同試案を提示、斡旋者側たる加藤鮮銀總裁、有賀、殖銀頭取と隔意なき懇談をとげたもので、土信側の試案及び朝信側の讓歩案については關係者間では頑として口を開かぬが、土信の現勢から朝信側も通例の整理合同と異る點に相當意を留める事はずで了解成立してゐる從つて朝信の土信買收は大綱において本日の會見で內定、なほ來る十六日（月）にも引續き土信側と兩巨頭との間に再會合が行れる事となつて居り、基本大綱は明後日の第三回會見で決定する事となつてゐる

かくして信託合同中の難關たる土信買收も此處に急轉直下的に進捗をつけ、谷朝社長の歸城をまつて正式協議の上、兩社で夫々重役會を開催、加藤鮮銀總裁の東上以前に土信合併基礎案が成立する事となつてゐる、なほ土信內には別項の如きアンチ合同機運も動いてゐるがこの點鮮銀總裁等の斡旋、荒井社長の善處により同交渉進行上の障害とはならぬ模樣である

合同交渉下の土信に反買收機運が擡頭

不動產處分好績で時期を延期と

信託全鮮合同途上における難關だつた土信買收は別項の通り急上昇進展をみせてきたが、當の土地信託內部には過般二月の折衝にも有力であつた如く內部的にアンチ合同機運強くこの擴大は時が時だけ重視される、アンチ合同の機運とは土地信託の專務末森氏を中心とするもので、土地信託が過去において營々孜々として特に不動產經營に力點をおいて伸び來つた現在、しかもその不動產處分が折柄インフレ景氣で順調である折に、朝信との合併は土信經營者にとり甚だ遺憾にたえず、信託業者中の特命による處分期間も近いので、處分後において合併せよと云ふのである、これに對し社長及び淺野重役等は合併促進の意向を抱いてゐる勿論重役間及び株主總會においても荒井社長が斷乎合併方針に邁進するときには多數決で問題なしとするも、この內部對立の機運は注目される

特殊事情も認めて

鮮銀總裁談

信託合同第二回會見後加藤鮮銀總裁は語る

兩社合同は朝鮮經濟の大局から是非ともかくありたいと思つて荒井氏等と話を進めてゐる朝鮮信託は創立の特殊使命もあり、補助會社でもあるしこの交渉は通例の整理會社の交渉と異つた意味で、朝信としても土信の現狀を充分諒解すべきものと思ひその點も考慮してゐる、大體の骨組は東上前（下旬初め豫定）つくつてゆきたいと考へてゐる

土信臨時監査

本府理財課では十三日朝鮮土地信託資產內容につき突如臨時監査を行つたが、右は別項の朝信買收に不可分の關聯ある模樣である

問題の評價如何

朝信では權利金を認めぬ？

土信買收において最も注目されてゐる土信の評價については、所有不動產價格と權利金（のれん代）の二者が成否を決するキーポイントだが、今回の交渉での朝信側の主張は、この兩者に對し大體不動產價格は現土信帳簿價格を容認するが、權利金計上を好まない模樣である

京城公設市場 六月中賣上

京城府立公設市場六月中の商況を見ると花園町市場の賣上高は一萬四千七百三十六圓で前年に比し一千三圓の增を示し、龍山市場は賣上九千四百七十八圓で五百九十三圓の增で麻浦市場は六千五百七十九圓で六百八十四圓の減で崇仁市場は致遠、東大門、瑞麟、西大門と四市場あるが賣上高は四千四百五十一圓で九百七十五圓の增を示してゐる

朝鮮火災重役會 七分配當決定

朝鮮火災では十三日午後三時より重役會を開き決算及利益金處分案を附議した結果利益金處分案は左の如く決定した

當期利益金	一二七、一八八
前期繰越金	一一、〇四一
計	一三八、二〇〇

日銀預金

本日繰越高一億二千萬圓で 本年最底記錄現出

【東京電話】十四日に繰越された日銀帳尻によれば預金は政府諸支拂により政府當座の減少に加へ一方期越後引續いて市中銀行は日銀所有の公債を買進んでゐるため一般預金の減少を來し一千三百七十九萬三千圓の減の一億二千三百八萬六千圓に減少して本年の最低記錄となつた、尙は貸出は八十九萬九千圓增の六億三千百三十萬三千圓となり、兌換券發行高は百二十八萬四千圓を減じて十一億九十八萬五千圓と辛じて十一億臺を維持して居る

昭和十年度は博覽會時代か？

商議へ續々出品依賴

昭和十年は博覽會時代ともいふべきで各地で博覽會開催の計畫あり京城商議に現在まで出品方を勸誘して來てゐるものは左のごとくである

▲新興熊本大博覽會 熊本市主催十年三月二十五日より五月十三日まで
▲國防と產業博覽會 十年三月二十七日より五月十日まで
▲復興記念橫濱大博覽會 橫濱市主催三月二十一日より五月二十四日まで
▲日滿產業大博覽會 富山市主催八月一日より五十日間
▲特許發明展覽會 特許局主催九年十一月一日より二週間

虫のよい內地側の割戾要求、斷乎一蹴

穀物聯合協議會 第一日

朝鮮穀物商組合聯合會では十四日午前十時より京城クラブに於て懇親會を開き議案となつてゐる改組問題、民金分割問題、補助帆船容認問題等を附議したが出席者は

◇總督府側‖湯村農產課長、山澤商工課長、高松港灣課長、石塚穀檢所長、吉池技師
◇本部側‖齋藤幹事長、伊藤書記
◇組合側‖今村（京城）加藤、杉野、土居、島越（仁川）森田金、佐川（木浦）花岡、古川（群山）新井（鎭南浦）多田（新義州）高橋（江景）田中（鳥致院）清水（馬山）木村（松汀里）池、金州、朴（鐵原）平野（忠州）岡、河安、寺澤（水原）李（海州）成（平澤）朴（咸興）許（[illegible]）川上（元山）曹（[illegible]）金（[illegible]）中野（[illegible]）高水（[illegible]）

等出席、まづリベート問題、補助帆船の二者について懇談を重ね穀物聯合會としての正式態度を決定し、內地側の鮮航同盟會本部及び荷主團に要求するに落付くものとみられ正式公表する事となつたが、異論も續出して午前中には纏らず午後に內地側のリベート均分要求を斷乎一蹴、補助帆船については鮮航同盟の連繫協議に入るが穀物檢査所長も參加し、その際上ることになつてゐるな[illegible]問題の穀聯改組は明日六日に正式附議、直ちに改組委員會を組織する手筈となつてゐる

豚のお次には 朝鮮牛を

農會で斡旋中

朝鮮農會は七月一日鐵道局あて百九十四頭の朝鮮豚輸送に引つゞいて本日鐵道局百六頭を天君（?）の民へ二十頭の輸送を完了した、この外朝鮮牛輸出のため目下國井技師が出張斡旋中であるが滿洲國內各部の運搬用及び耕牛用として要求もあり內地の朝鮮牛歡迎熱の折柄今後の期待が懸かれてゐる

此の處分	
法定積立金	七、〇〇〇
役員賞與金	九、〇〇〇
株主配當年七分	八七、五〇〇
退職積立金	一六、〇〇〇
特別積立金	七、〇〇〇
後期繰越金	一一、七二〇

東京爲替（十四日）
對米 賣 二十九ドル八分七
買 三十ドル——
對英 賣 一志二片三十二分七
買 一志二片三十二分九
大阪爲替（十四日）
對米 賣 二十九ドル八分七
買 三十ドル——
對英 賣 一志二片三十二分七
買 一志二片四分一

上期末總貿易高

十割二分の入超增

顯著な膨脹

出 三割三毛
入 二割七分

本年上半期の總貿易は輸移出に於て三億一千五百五十三萬八千五十五圓で前年同期に比し四千三百五十四萬二千圓、即ち一割五分三厘の增加となり、輸移出に於ては一億三千九百七十七萬三千五百九十八圓で五千五百八十五萬四千百七十一圓の增加となつてゐる入超增は十割二分の入超比は二億六百五十三圓前年比九千九百三十九萬五千六百三十一圓三割七分三厘增となつた、貿易尻は一千四百二十三萬四千五百四十三圓の入超で前年比一千二百三十一萬二千五百七十七圓增の實に十割二分の入超で貿易が朝鮮を経す直接に行はれたのも指摘されてゐるが輸移出貿易總額數の增加は半島貿易の偉大なる進展として注目されてゐる

對內地貿易

本年の對內地貿易は總計は三億八千六百七十六萬五千圓に對し前年同期對比八千（?）百餘萬圓二割四圓の（?）計に於ては四億五千五百（?）十二萬圓增の移出入を伴ひこれは內地米其他の移出あるも繊物等の輸入品增加となつてゐる

【移出】は米が第一位の增加を示し米及び粟は一億三百八十六萬四千餘圓で前年比二千七百八萬二千餘圓の增加で非他は一億八千九百六十八萬で前年同期比三千六百九十四萬四千餘圓の增となり移入において一千餘圓の增となり移入において十一萬三千圓增で前年の百七十四萬五千圓の出超が逆轉して差引九千百二十六萬八千餘圓の入超增となつてゐる

【移入】は織物類十二點石炭鐵鋼銅肥料の增加が目立つてゐる

【各港】別の移出額は地圖係により釜山が一億一千九百三十四萬九千圓で第一位にあり共次には仁川の六千七百六十五萬三千圓で群山木浦京城が順次に迫つてゐる

合計二千三百萬圓で前年比五百六十萬圓增を筆頭にセメント木材機械レール其他の建築材が增加し米高による農村購買力增加と產業進展とを如實に示してゐる

朝窒過燐酸

朝鮮窒素の過燐酸製造は目下試驗的に開始してゐるが、現在興南のストック二千噸あり、南鮮地方の二三ヶ所へ販賣してゐるが今秋より本格的に販賣する筈である

株式 長期・實物 短期・國債 營業案內進呈
大阪株式取引所 一般取引員
松井輝三商店
大阪北浜一丁目
電話本局長 807 2794 808 2795 809 2796 810 2797 811 3361 812 4310 2345 4311 2346 4312 4999

外電（十四日）

倫敦銀塊	二〇片一六分ノ九
米棉	十二錢六〇
印棉	[illegible]
スチール株	四〇弗丁度
アナコンダ株	一四弗八分ノ三
米日爲替	二九弗九三仙丁度
英米爲替	五弗〇三仙六分ノ三
紐育銀塊	四六仙一〇〇分ノ六

株式（十四日）

朝取短期

[illegible]

東株短期

[illegible]

大株短期

[illegible]

朝取現物仕切と日歩

[illegible]

東京現株

[illegible]

金融（十四日）

▲日銀帳尻 [illegible]
▲鮮銀帳尻 [illegible]
▲東京コール [illegible]

期米（十四日）

朝取仁川

[illegible]

東京期米

[illegible]

大阪期米

[illegible]

大阪期米喰合

[illegible]

各地期米

▲兵庫 ▲下關 ▲名古屋 ▲釜山 ▲小郡 [illegible]

商品（十四日）

▲大阪綿絲 ▲横濱生絲 ▲大阪棉花 ▲大阪人絹 ▲大阪砂糖 ▲鎭南浦 ▲木浦 ▲群山 [illegible]

大 大原現物店 京城明治町 電話本局四七〇〇
◎本日ノ動キ（午前一時迄東京電話）
[illegible]

いから戾り買に一口して今一段の新安値をみねばおさまらぬのではないか

株式 押目買に戾す

前場 前日崩落のあと今朝は地合稍々強含みに新東は一三八圓四と八錢大新九四圓二と一高鐘取新は二九圓七と一安日産は一三一圓九と二錢に寄付きあと三、五十錢所を往來したが阪地の強調を眺めて押目買物で五圓台から六四圓台に上放れ九六圓九と反撥日産も押目買と利喰に三圓台から四圓台に恢復して強調を見せた、結局新東一四〇圓六と二圓六大新九六圓丁と一圓八日產一三四圓五と二圓六と放れ、も上放れ朝取新一一圓拓新五高と二錢高調に引けた

後場 ▲底拔け相場示現とみられた新東大新共に今朝は阪地の強調をも移して引返した東新は前日の三圓二方引返し休日控へ一四〇圓六にて二圓二高大新は九六圓丁と一圓八高にて東新は

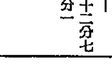

[illegible]

實物軟弱

鐘紡	[illegible]	[illegible]
鐘實	[illegible]	[illegible]
東新	[illegible]	[illegible]

▲大島製鋼三〇圓五▲東京製綱七六圓丁▲同新四二圓五▲小野田セメント六六圓丁▲東京電燈三七圓八▲大阪電力新八四圓九▲大同電業六四圓四▲山陽工作新一九圓五▲龍山工作新四〇圓六▲東洋レーヨン新一一〇圓丁▲

東亞證券會社 京城府黄金町一丁目 電話本局[illegible]
現物部（正午現在）[illegible]
短期部 [illegible]

日本綱管好調

新上場株の紹介（3）

日本鋼管の上期成績は八年下期に引續いて好調を持續し一割七分の配當開設である、當社の上期收益高は鋼材九萬四千八百噸鋼材管約四萬庇に上つた、鋼管は二百二十三圓から二百五十七圓、鋼材は八十九圓擱みに賣つてゐるから一噸當り鋼管で八、九十四圓鋼材で五、六圓の平均利益をあげ粗米締切りには四百七十萬圓の利益を計上した前期に比して略々同様の成績をなつてゐる、之を幾先株の拂込徵收と第二鋼管株、合併後にかける拂

山本株式現物店 京城府明治町二丁目
[illegible]

込の保分を補塡するからえでその三十五萬圓以上を浮かせるから之で結果鋼材で五圓鋼管で十四方の低下となるから利益は滲滿して來る而も當社はこれ迄逓寄り十

山源株式日報
[illegible]

[illegible]

作柄悲觀濃化

一時豐作を謳歌された內鮮の作柄も至る所の風水害や旱害のため最近の作柄が懸念され目下朝鮮における作物の成績に依ると平安南北は屢々の旱魃でその被害甚しく又南鮮地方は旱魃のため米だ植付の出來ない箇所が多く今後天候が好轉に復しても豐作は甲み難く朝鮮としては今の所只中部二帶が何等の被害もなく豐作を豫想されてゐるに過ぎない狀態である從つて相場の反動を出現するものと觀測せる向が多い狀態である

當先限の鞘寄せを注目

期米部 仁川海岸町三丁目 電話長三七・六〇五
證券部 京城黄金町二丁目 電話本三〇七五

期米 作柄悲觀 聢り

前場 今朝は寄出來ず中四圓丁度先三圓四十六錢と依然保合に寄付きしも阪地の手堅き商状に相買氣を刺戟して大引は四十八錢から五十錢迄に復活しこの後暫らく手堅き保合を繰返し五十六錢と更に引締つて前場を終つた

後場 引續き強調に固い後場に阪地の引締りに當中二圓四十銭中二四圓一三錢先二三圓六〇錢と四丁錢に寄付きあとは稍脆ひ悄ぎの市況であつた

賣込みの形跡

目先之れと眼新らしい材料がないので仕手は何れも見送り只小口筋の賣買ひに過ぎないも地方筋としては相變らず吹値ちに賣物を注いで來る模樣である從つて相場は直り足に向きかけても斯ふした賣物のため直く...

秋田株式現物店 京城府明治町二丁目 電話本局四六〇番
（十四日正午現在）
[illegible]

圓方の金利を犧牲してゐたが、七月以下に切下げられ九年末迄に は資金借入の見込が見込まれ業界の前途に益々好望されてゐるから完全に立直る機運に恵まれたと云つてよい

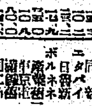

相場は仕手の見送りで一寸動きが取れなくなつて來たが二十三圓四十錢邊に往來し垂れると直ぐザラ／＼と頭を持ち上げて來る所を見るともうこの邊は居値に到達して居る觀がある▲尤も目先の材料から云ふと別に之れと直るべき物もないので逆運に復活する事は未だ主張かも知れないが然し同断の正米もこの上がなくなりさうになく又一時豐作を謳歌した作柄も至る所天災に見舞はれ不安な狀態を現出して居る事等から見るとこの邊は只可き向くのも只時期の問題でないかと見られてゐる▲殊に仕手關係としては猶も籾子も買込んだまゝ保値は買込んで來ると云ふ調子であるから賣方としても今後の手落ちに注意せねばならぬ筈である▲何れにしてもこう人氣が穢ると山も少時に一級されて市場に於て結局上げるを待いからその點は賣方も注意する必要がある

めその被害甚しく前途に頗る不安の狀態にあるが之れが相場に及ぼす影響の尠ない事は要するに未だ今後の天候次第で作柄も見直して來ると云ふ見ゞから弱氣もそれを動機に見るとなる所は今年度は反對に米の供給難で苦勞する事になるやも知れないと見て居る者もある

ブルとベヤー

堂島期米便り（大阪電話）

水害の續報々々と帝國農會と日本人見の作付減を悲觀した今日は賣物少なく中高物に買氣が活躍して行く...

株式前場、實物部、日本株、東株等......（[illegible]）

大新▲賣方 白井三八〇全北七〇山口四〇京證三〇松山一三〇古野五〇金益五〇東亞一六〇日中二〇立山五六〇白井一四〇滿洲 [illegible]

新東▲賣方 小林三〇〇白井一四五〇全北四〇大原一〇山口一三〇京證三〇松山一〇〇金益一一〇東亞三〇〇日中一〇〇立山二八〇〇[illegible]

仁川（不變） 九仁三等二十四圓三十錢四等二十四圓十五錢五等米十四圓不合格米二十二圓一等旧米二十四圓...

釜山（同調） 休日控へ市況も賣氣に人氣乏しく市價...

木浦（保合） 出廻二輛、休日控へて市場は當用の滿腹から賣方氣乗らずさりとて安い物もなく無品保合、丸木三等二四、三〇四等二四、一〇白一一、一〇

南浦（焦付） 當用補充買が弗々散見されるのみ賣行引立たず焦付の市況であつた、丸ナ三等二三、九〇四等二三、七〇一白一〇、一〇

群山（反撥） 出廻二輛、今朝は期米高に刺戟されて十錢方反撥したその割に買氣は揚らず値內不振丸ク三等二四、〇〇四等二三、九〇一白一一、四〇

◇…大阪短期引錢

大新	九五圓六	一圓	
鐘新	一三一圓六	不變	
日產	一三四圓丁	三安	
新東	一四〇圓三	三高	

景氣は起るか

九年上期にかけては重工業纖維工業其他の特種產業にインフレ浸潤の跡著しきものが認められるが其他の產業部門においてはインフレ停頓の狀態に了つた下期にかけて金融緩慢低金利の水準化徹底等が云々されてゐるものゝ果して全般的にインフレ進行の形態を如實に執つて來るかは疑問視されてゐるやうだ、上期にかける大產業部門の各事業會社は夫々增配してゐるもの反面において軍需工業擴張に伴ふ增資が續々行はれ公開株の流行もあり配當金は殆んど之に吸收されてゐるともみられるそれに鋼鐵其他で勝村の購買力は極度に減殺されてゐる未曾有の金融緩慢と云はれ乍ら證券界にこれが反映をみないのは斯る事情が伏在するに依るものとみてよい、物價指數が騰貴どころか却つて低下してゐるのも退嬰の事情を有力に物語つてゐるものだ、とは云へ之を以て直ちに悲觀材料視するのは餘り極端であらうが、たゞ下期にかけても上期同樣インフレ停頓のまゝ推移するであらう事は新內閣の高橋財政踏襲によつて當然の成行とみてよから

日本郵船定期出帆

▲右ノ外臨時船ヲ配船致シ貨物ノ御積取ヲ取扱ヒ致シマス

歐洲行 鹿島丸 横濱 七月八日 神戶 七月十二日 門司 七月十四日
桑港行 大洋丸 横濱 七月廿六日 神戶 七月二十日
濠洲行 智茂丸 長崎 七月廿三日

京城南大門通り五ノ一 朝鮮郵船株式會社 代表電話本局四一九五番

釜山支店 電話長[illegible]
元山支店 電話長一三四番
仁川出張所 電話三一五番
京城代理店 朝鮮運送會社 電話本局四七〇〇番
仁川代理店 朝鮮運送支店
群山代理店 群山海運商會
木浦代理店 朝鮮運送支店
釜山代理店 大池回漕店
元山代理店 朝鮮運送支店
城津代理店 朝鮮運送支店
淸津代理店 國際運輸支店
雄基代理店 國際運輸支店

大連行

雲浦 丸 仁川十七日鎭南浦二十日[illegible]

浦鹽行

元山丸 淸津二十一日 雄基二十三日

靑島行

平安丸 仁川十三日鎭南浦十六日釜山二十日

上海行

大連丸 仁川二十日鎭南浦[illegible]

鹿兒島・三角行

[illegible]

伏木七尾・新潟行

[illegible]

敦賀行

[illegible]

大阪行

[illegible]

名古屋行

[illegible]

東京行

[illegible]

横濱直行

[illegible]

朝鮮郵船定期出帆

△印船客御斷り
低康船中食事附

阿波共同汽船仁川出帆

威海衛、芝罘、大連行 利通號 七月十五日午後 七月十七日午前 時出港 時入港
威海衛、芝罘、大連行 第三共同丸 七月十九日午後 七月廿一日午前 時入港 時出港
鎭南浦、大連、天津行 長山丸 七月十四日午後 七月十五日午前 時入港 時出港

◎朝鮮鐵道局主要驛ニテ乘車券及油槽荷物取扱仕候 京城三越支店內ジャパン・ツーリスト・ビューロー
案內所
代理店 仁川海岸町四 野口商會 電話一四番・一七三番

京城日報
朝刊
本紙朝夕共二十頁
印刷人 小川三之助
發行所 京城府太平通一丁目 合資會社 京城日報社

山の座談會

出席者
登山家 池田博 / 登山家 長谷川傳次郎 / 女流登山家 岡田千代 / 山岳作家 深田久彌 / 山の畫家 足立源一郎 / 登山家 角田吉夫

登山家として一流の人々出席、登山の心得、初心者の注意、登山案内記を初め、壯快なる紀行、神秘なロマンス、奇怪な山の物語等興味津々、絶好第一の特だね大讀物、諸方ぜひ御讀下さい

全アジヤ青年代表懇談會

東洋に伸びる白人の魔手説破と、全アジヤ團結を叫ぶ各國代表の熱辯、正々魂に徹す

▲最近のロシヤを見る……高橋利雄
▲ナチス排擊の大陰謀事件……村田稲助
▲日本を中心とする世界の經濟戰……小汀利得

今を時めく工藤侍衛長

腕一本で奮起、滿洲國侍衛官長として今を時めく工藤忠將軍の數奇な半生（松田武四郎）

新時代祝辭挨拶例

野間恒氏天覽試合優勝祝賀會に於て
◇國の精華…藤原銀次郎 ◇これから…野間恒 ◇達人の城…増田義一 ◇野間恒氏後あり…菊池寛外二名家

九州の旅（與謝野晶子）

九州の勝地を訪へた珠玉の紀行文。

▲舞踊 心頭の涼味……加藤咄堂
▲熱辯 米國學生の討論熱

旅と珍談

◇彼氏と泥棒……和田邦坊
◇石と迷惑……前川千帆
◇男の迷ひない温泉……川原久仁於
◇西瓜トルペカラズ……小野佐世男
◇スリアリマス……宮尾しげを
◇花嫁の暗闘さ加減……池部鈞
◇彼女の失戀……加藤武子

雄辯 八月號

現代華族物語

華族界のうらおもて何でも分る面白い大讀物

◇晴八大家の惑遊と演文・誰方も見ばず大笑

戰爭は文化を促進するや

大東文化學院 對 明治學院大討論會

何人も關心を持つこの好題目！果然火花を散らす大接戰！必ず見よ

噫古在博士

前東大總長として令名を馳せた古在由直博士の「野人の大英雄」としての面目躍如、感銘深い名記事

誌上公開演説大會

選りに選つた全國聯合代表十氏が時事問題を提げて獅子吼（北吟吉氏選）

銀幕生活三十年（田中榮三）

筆者は映畫界に身を投じて三十年、映畫が渡來してからの珍談奇談秘話等さまぐ\ 誰でも面白い大讀物

▲加藤完治氏の農民道場を觀る
▲現代世界に輝く七ツの新星
▲政敵を感動させた初陣の若武者

天下注目の的たる友部農民校の現狀を見る
世界各界の代表七人男評傳
新人として明日を期待され乍る星島二郎氏

時は進み人は動く

一見直に社會の出來事を知るニュース大評報

▲宗教に依る希望の生活……賀川豊彦
▲變轉せる政局……X・Y・Z

▲戀愛小說 大地に懸す……國枝史郎
▲愛國小說 斬の血を濺ぐ……三上於菟吉
▲傳奇小說 大鵬の巣立つ晨……吉川英治
▲諷刺小說 當世戀愛氣質……ハチロー

感動戲曲 東鄕盃（竹田敏彦）

旅順閉塞決死隊の勇士を繞る感淚物語

早くも新國劇八月興行、新興キネマ八月興行映畫等々奪ひ合ひの上演撮影の申込あり、また世に發表されぬ特篇、感激深き大戲曲！

定價五十錢 送料二錢

東京本郷區駒込 振替東京三九二〇〇 大日本雄辯會講談社

大辭典

大辭典第一卷を世に送る

平凡社社長 下中彌三郎

辭書には事物内容の説明を主とする「事典」Encyclopedia と、言語形式の説明を主とする「辭典」Dictionary と、この二種別がある。この二種の辭書を備へて始めて家庭及び學校の圖書室研究室は全きを得る。我社は曩に「事典」として最も完備せる「大百科事典」を發行して江湖の絕讚を博したが、今また更に、姉妹出版として「辭典」の最も完備せる綜合大辭書の刊行を決意し、茲にその第一卷を世に送ることゝなつた。

一國には、すでに量的に大、質的に精なる二三の「辭典」が刊行され、何れも學界を益しつゝあれど、國語學國文學乃至一般學術轉究の進步から申せばなほ多くの補たざるものがある。一般日常の辭書研究に於て缺くところ無からん爲には和漢古今雅俗一切の語彙が豐富で、多方面で、解說が親切で、索引が便利で、而も學界轉近の研究を悉く取り入れ、專門術語、固有名詞までも網羅綜合されてあることを必要とする。本大辭典は、右の要求に答ふべく、語彙はあらゆる文獻口碑より新に採集し、解說は一語一語全部新に專門諸大家の執筆を煩はし、索引は眞音五十音順片假名に基準を定し、採錄範圍は和漢語外來語の古今雅俗一切並に專門術語、固有名詞にまで擴大して國漢辭書と專門辭書一切の用を兼ねしめ、以て完璧無比の綜合大辭書たる實を具備せしめた。本大辭典の編纂刊行に當り、我が學界の諸權威が、その蘊蓄を傾けて快く參加せられ、我社二十年來の全精を滿して玆にこの偉業を大成せしめられたるを喜ぶ。社內外の編纂關係各位の晝夜兼行的努力を謝し、併せて、滿天下讀者の、さきに大百科事典に寄せられたる同じ支持と同情とを姉妹出版たるこの大辭典にも賜はり、本大辭典の普及徹底のために御熱援あらんことを希ふ。

完璧無比！

堂々たる第一卷の編纂内容！本辭典は實に世界最初の大企劃たる綜合大辭典である。第一卷發賣せらるるや全日本の學界こぞつて本書を絕讚せらる！

大辭典は廣大なる國語漢語辭典たると同時にあらゆる專門辭典を網羅す

◇本書一揃あれば一切の辭書を具備す
◇斯くて一切の參考書は不要となる。
◇月四圓で立派な家庭圖書館が出來る
◇何を調べて見ても不自由なし！
◇文化の家庭にこれが無いのは淋しい
◇一家に一部は是非お備へ下さい！

實物出でて人氣百倍！

全國配本開始

店頭に輝く實物を見よ！
申込は只今即刻書店又は本社へ！
第一刷品切近し第二刷五萬部着手！

國家の爲に慶賀する

東京帝國大學教授 文學博士 藤村作

大辭典は普通の國語辭典の大なるものであると共に、あらゆる特殊辭典たらしめることを期して編纂されたものである。從つて、この一部に依つて多くの普通、特殊大辭典を兼ねるのであるから、各科專門家にも、一般家庭にも頗る便利、必要なものである。思ふに、今や我が國は世界の知識、思想の滙合所であり、東西二大文化の合流點であるから、國民は他國民に比して最も廣い知識を必要として已まない。その必要に應じ得べき辭典を持つことを要求して已まない。從つて國語辭典は、世界のいづれの國の持つそれよりも、一層豐富なる語彙を網羅したものでなければならない。この意味に於てこの尨大なる本大辭典の刊行は、實に我が帝國の現在が、世界的大辭典を擁有する意氣に燃えてゐることを明に見せてゐる事實と見られる。余は國家の爲に慶賀して已まない。

全廿四卷 申込金不要
定價一册五圓
特價 期間中 豫約 一册四圓
每月配本二ケ年責任完結
全一時拂九十圓 送料七圓廿錢
四六判 一册六百五十頁 背革角革押模樣天金 平クロース金文字 壯麗なる高級豪華美本 印刷最高級寫眞式オフセット美術印刷用紙上質紙 送料一册三〇錢 鮮・臺・樺六〇錢 支那滿洲七五錢

內容見本贈呈
全國書店にあり、本社へ申込下されば即時御送呈申上げます。お忘れなく即刻！

〆切七月廿五日

東京日本橋 呉服橋三　振替東京二九三九　平凡社

平凡社の大辭典（ディクショナリー）は世界最大の辭典！

新時代の新要求に應じ世界のトツプを切つて初めて現れた平凡社の綜合大辭典の偉觀！

平凡社『大辭典』 七十萬語 國漢語の外國有名詞及びあらゆる術語を網羅す（全廿四卷）
廿五萬語 國漢語外國有名詞を含む 在來の字引C（全六卷）
十八萬語 主として國漢語 在來の字引B（全六卷）
十一萬語？ 目下刊行中の字引A（全五卷）
廿五萬語 普通語のみ 全十三卷 オックスフオード英語大辭典
約十八萬語 普通語のみ グリム 獨逸語大辭典
約十七萬語 普通語のみ リツトレ 佛蘭西大辭典

便秘に ミレーパール（製法 發明特許）

安全確實な下劑

無味無臭にて服用し易く少量にてよく目的を達する故に神經過敏なる患兒、婦人たりとも服用容易
連續使用するも習慣性ある事なし
副作用なければ姙婦にも何等考慮するの要なし

包裝
二十錠入 〇、三〇
五十錠入 〇、六〇
百錠入 〇、〇〇
三百錠入 〇、〇〇

全國到る處の藥店にあり

發賣元 Ⓟ 大日本製藥株式會社 大阪・東京

健胃 強壯劑 キナポリタミン

キナポリタミンは、消化蛋白のアミノ酸を主成分とし、これに古來健胃強壯藥として賞用せられてゐるキナ製劑を配合したもので、他の榮養劑と異るところは、第一に「體內消化を要せずそのまゝ容易に吸收せられて體蛋白を構成する」點である。故に……

肺結核
胃腸病、その他慢性疾患にて消化能力が低下し、衰弱を來せる場合に、本劑を用ふれば、不消化性

榮養劑の如き胃腸障害を伴ふ惧れなきは勿論、それ自身消化體なれば全的に利用せられて著しく榮養を增進する。しかも本劑に加味せるキナ製劑の健胃強壯作用により、兩々相俟つて、衰弱を恢復し自癒力を促進する。

更に本劑が有する第二の特長は「胃腸機能を旺盛にする」點である。即ち各種疾患に伴ふ……

食慾不進
に本劑を用ふれば、アミノ酸が有する顯著なる消化液分泌催進及び食慾增進作用と、キナ製劑の胃運動及び分泌亢進作用、この兩者の協同作用によつて、獨特の效果を發揮する。

第三の特長は「アミノ酸のホルモン合成作用」である。ホルモンが、人體諸機能を調和統一する上に不可缺のものたるは今更喋々を要しないが、その數種ホルモンがアミノ酸によつて合成さるゝことは特に注目すべき點で、目下學界の興味をあつめつゝあるところである。即ち本劑を……

病弱體質
に用ふれば、健胃強壯作用と、生理的作用の併營により、よく體質を強化して健康を增進する。

キナポリタミンはかくの如き根據を有するにより最も合理的なる健胃・榮養・強壯劑である。

小瓶（一圓三〇）中瓶（二圓五〇）大瓶（四圓七〇）全國藥店にあり

發賣元 大阪市東區道修町 株式會社 武田長兵衞商店

81-480(O)

多邊的不可侵條約又は
相互安全保障條約の締結案
―太平洋諸國間に於ける―
英の發議を顧維鈞氏が齎す

顧維鈞氏

【南京十四日發電通】最近歐洲より歸國した駐佛支那公使顧維鈞氏は、十二日南京に於て汪精衛氏と長時間會見し、又十三日中央政治會議に國防會議に出席し一兩日中に廬山に蔣介石氏を訪問する筈であるが、顧維鈞氏今回の歸國は英國の發議により日本、米國、露西亞、支那を含む多邊的不可侵條約乃至は相互安全保障條約締結の意圖を帶びて居ることが判明した、顧維鈞氏の齎した案は大體左の如きものと見られるが、最近日支不可侵條約の締結を希望し不可侵の保障を絕對して居る國民政府の提言を英國に於て深慮したものらしく明年の軍縮會議と前後し必ず表面化するものと信ぜられてゐる

一、日本、米國、露西亞、支那、フイリツピン、印度、蘭領印度等太平洋諸國間に多邊的不可侵條約を締結し以て太平洋問題の解決に資する、これに對し日本は參加の誠意を示せば滿洲國問題についても實質的に相當考慮する

二、日本が多邊的條約に不參加の意思表示をなせば、日本を除き太平洋岸諸國の間に拘束の相互安全保障條約を締結し、弱小國の團結共同防衛を計る

右の如きものでアメリカ、ロシア始め殆んど反對はないと言はれてゐる

歐米派が勢力を回復する爲の宣傳
わが外務省の觀測

【東京電話】國民政府が企圖しつゝありと傳へらるゝ日支不可侵條約につき、我が外務省では今日まで何ら右の如き提案を受けたることなく、又太平洋を挾む諸國間に平和維持の上に障害となるべき問題のない今日殊更に斯かる條約を締結すべき理由なく、東亞の安全保障も九ヶ國條約その他基本條約にて充分なりと思惟する際、特に右の如き提案をなす所以のものは

一、最近國民政府の主流は日本派を以て占められ、歐米派は凋落しつゝあり、失意の底にある顧維鈞氏その他歐米派が往時の勢力を回復するため斯くの如き宣傳を試みたこと

一、國民政府最近の外交方針は日支外交を正道に復して日支提携を主眼となしてをり、且つ兩國の感情が惡化せんとする折柄日本の感情を刺戟するが如き斯る提案を試みるとは考へられず、たとひ顧維鈞氏がかゝる提唱をなすとしても、蔣介石、汪精衛氏らの國民政府首腦部がそれに服せぬであらう

一、現在英米兩國最大關心は軍縮會議の圓滿解決にあり、會議の成功を期する上にも日本の感情を刺戟しないことを得策としてゐることは明かなので、支那の巧言に乘ぜられ斯かる不可侵條約の提案に賛意を表するや否や疑問である

との觀測を下し本問題については介意してゐない

新五相會議(十四日午後)
前五相會議の申合につき說明諒解の範圍を出でず
次回は廿一日頃が

【東京電話】外交、國防、財政調整の根本原則を確立せる齋藤內閣當時の五相會議の內容を再檢討し來るべき軍縮會議に備へるため岡田新內閣の第一次五相會議は、申合せ第二項、即ち

一、國防に關しては他國より脅威を受けず、外侮を蒙ることなきを期すると共にわが國力に調和せしめるに留意すること

に基き十四日午前中大角海相より昭和九年度豫算において海軍第二次補充計畫を確立するに至つた經緯の說明を終つたので午後は更に申合せ第一項たる

一、國防關係は世界平和を念とし外交手段によつてわが方針の貫徹をはかる

に關し廣田外相より現下の國際關係のこゝに至つた沿革を詳細に述べ、これに對し岡田首相、林陸相、藤井藏相等より、種々質問應答を重ね、さきの五相會議に加はらざる三相も右二項の申合せの根本原則を承認したが、なほ質疑が完了するに至つてゐないので同日は一應打切り、更に會議を續開して要點は次回に讓り午後三時三十五分散會した、なほ第二次會議は各省の都合のため二十一日ころとなる模樣であるが、第一次會議は全然出でなかつたが、次回においてはこれを基調として新方策を確立し具體的討議に入ることゝならう

萬年雪を仰ぐ　スイスアルプスの――ボールムホーンの偉容

今後一兩回―補足的說明
散會後大角海相語る

【東京電話】五相會議散會後大角海相は語る

十三日の閣議終了後岡田首相に過般の五相會議の內容に就て說明しておいたが、それで首相もこれはいゝことだから關係閣僚に知らせて置きたいとの事であつたのだらう、昨夜突然今日の通知を受けた、吉參の意味で私から前回の經緯概括論に亘り詳細に說明したが何まだ說明の足らぬところもあるようだから今後一兩回補足的說明の要があらう、これが政策基準となるかどうかは海軍の望むところだが、それは首相の考へによるであらう

前會議の說明があつただけ
藤井藏相語る

【東京電話】五相會議散會後藤井藏相は語る

本日の五相會議では前內閣當時の五相會議の經過について大角、廣田兩相より說明があつただけで、之について總理大臣と陸相と私から若干の質問をなしたに過ぎない、從つて會議が今後どんな方向に進んで行くか今のところ判らない、併し會議が續行されることは勿論で今後の方針も間を追ふ毎に決定されるであらう

不必要
林陸相談

【東京電話】五相會議散會後林陸相は語る

今日の會議を契機として第二次五相會議が開かれるかどうかは不明であるが、國防に關する範圍は非常に廣くなつてをる關係上、總ての問題を少數閣僚のみの會合で研究商議するは不可能で、恐らくかゝる問題は閣議の席上に於て決定すべきものと思ふ、從つて自分としては第二次五相會議は不必要と考へる

陸軍の國防國策
近く具體案提出
岡田首相の手許に

【東京電話】林陸相は留任するに當り岡田首相に一九三五、六年の國際危局に處する帝國の國防國策につき陸軍側の意見を述べ、熱心に之が實現を希望し岡田首相も亦大體に於て全面的に之を容認してゐるが、右國防國策は陸軍國防の見地よりする極めて廣範圍のもので、內政、外交、經濟、思想の諸問題に及んでゐるが、首相に提議したところは抽象的のものに過ぎないので、首相の求めに應じ、近く具體的陸軍案を作成し、參謀本部意見として首相の手許に提出することになつた、而してその具體案は滿洲事變以來の帝國の現狀國防、內外の情勢を詳述し陸相自ら決裁開陳したもので全陸軍不動の決意を現はしたものであるが、林陸相は之を首相に提議するに當つては特に愼重を期し苟くも之を强要と誤解さるゝが如き態度を避けんとしてゐるので、恐らく具體案全部の發表を見ることは至難とされてゐる

政友解散準備

【東京電話】政友會では臨時議會の召集を政府に迫ることに決定したので、これに備へるため十四日午前十一時より芝三縁亭に政務調査會役員及總務聯合會議を開き、政策の確立並に今議會において豫想される解散準備につき協議した

若槻總裁演說
十四日開催の民政黨懇談會席上に於る

【東京電話】十四日開かれた民政黨懇談會に於て、若槻總裁は大要左の如き演說を試みた

立憲政治下に於ては議會で多數を占むる政黨が內閣を組織することが政務の圓滿進行上便宜が多いと信じ政黨內閣制が憲政の常道と考へてゐる、併し社會の情勢如何で之が困難な場合は甚だ政の信仰を毀損して民意を無視するも亦止むを得ないと考へ、この意味に於て二年前齋藤內閣の出現を援助したると同樣、今日の社會情勢もその當時と大して變りないとの觀察の下に岡田內閣を援助することに決した次第である、而して岡田內閣の施政方針が何處にあるかを常に民政黨々員に諒解せしめて置く様なさねばならぬ、この點に於て民政黨より入閣された松田、町田の兩大臣は政府、民政黨間の連絡を圖り閣議はぬやう充分政府援助の出來るやう務められたい

民政黨員―定例懇談會

【東京電話】民政黨は十四日午前十一時から丸の內會館に於て定例懇談會を開き、若槻總裁起つて一場の演說を試み民政黨として

海軍豫算省議
十四日終了

【東京電話】海軍省豫算省議は十四日午後三時終了したが、國家の財政を考慮し陸上に於ける兵員の增加待遇の改善など幾多要求すべきものもあるが、讓步べく可能のものは總て、所謂緊急止むを得ざる問題のみを討議した結果、來年度は第二次補充計畫の第二年度に當るので當然九年度豫算より幾分增加を見るは必然である、而して省議の結果に基き經理局に於て計數の整理をなし、大角海相の手許で再檢討して豫算概算書を作成し七月末大藏省に提出の豫定である

海軍豫備交涉
各國政府とも我出方を待つ

【ロンドン十四日聯合】海軍豫備交涉は英佛會談を最後として一段落を告げ、各國政府とも固唾をのんで帝國政府の出方を待つてをり帝國政府の立場が闡明される迄はイタリー政府も代表をロンドンに派遣しないものと見られてをり、英佛會談では主力艦トン數の限定め等相當收穫があつたのは事實だが、從來よりの聲明に徵し帝國政府が來るべき海軍縮小會議に比率主義改廢の如き思ひ切つた提案を持出すものと見られ、各國政府は帝國政府の態度の明瞭になるまで交涉を中止する外ないものと見られてゐる

臨時議會召集
政府は諸問題の情勢如何により考慮か

【東京電話】政府が臨時議會を召集するや否やについて世の注目を惹いて居り、山本農相は豆救對策のため臨時議會召集の必要なしと言明せるため政友會で政府の態度を論難しつゝあるが、政府としては米穀、蠶絲對策など農村問題及びその他重要問題の地位情勢が、臨時議會の召集を必要ならしめるに至れば考慮するとの方針を以て臨んで居る

農林省の新規要求纏る

【東京電話】農林省では十年度豫算中新規要求額に關し過般來各局に於て審議を進めてゐたが、漸く各局共纏まつたので十四日午後本省に於て事務的協議を行ひ、豫算省議をした上來週火曜日より豫算省議を開催することになつた、而して農林省の十年度新規要求額は約一億圓程度に上るものと見られ、その中九年度を以て打切られる救農土木事業の代りに新しい名目で同額の要求をする豫算が大半を占めるものと思はれる

知識を與へやうと思つてゐる、今回の視察は長谷川氏と同行したが私は安東から朝鮮に入り、長谷川氏は圖們から北鮮を視察して來城するので一兩日遅れることになつた、二十八日大連に上陸して以來營口、奉天、新京、ハルピンの順で視察し活氣のあるのに快哉を叫んだ

滿洲移民
內務省も乘出す
但し農民及一般勞働者を避けて熟練工を送る
內鮮の良コンビ

善隣滿洲帝國の開設と朝鮮失業者救濟の目的で十年百萬人の大移民計畫は本府が着々基礎工作中であるが、今までに間島はじめ滿洲國等へ送つた本府移民事業が見事な結實をみたので、傍觀してゐた內務省もいよいよ來月から滿洲安定移民の道を開くことになり、長谷川、遊佐兩事務官が視察と滿洲政府との交涉をすまし遊佐事務官は十四日來城、本府に渡邊學務局長、安井文書課長、殿村社會課長等を訪れ實際上の打合せを行つた

滿洲　移民に內地から繰出すことは朝鮮と競爭になるおそれがあり斯くては重大事なので、內務省は農民および一般勞働者を避け專ら熟練工を選拔的に送ることに決定したので、こゝに內鮮は完全な良コンビとなり、相助け合つて新國家の開設に轡を並べて立つことになつた、即ち第一次八月中內務省社會局から滿洲へ送らうとしてゐるのは熟練工五百名で大阪、神戶、京都から選拔し來月下旬神戶出帆の豫定でこれらは奉天、新京を中心に落着く豫定

また　第二次第三次には機械工、岡織工、鐵筋コンクリート工、大工およびベーコン、ハム製造工等いはゆる特殊技術の千五百名を送る計畫である、しかしこれらの熟練工は農民とちがひ冬季越年が仕事の性質上不可能なものが多いのでその對策を研究中である、なほ渡滿費用は朝鮮の例に倣ひ何らかの方法で補助支給をなすはず

"本府の移民政策と―かち合はぬやう"
渡邊本府學務局長と會見後遊佐內務省事務官談

渡邊學務局長と會見後遊佐內務省事務官はかたる　絕對に朝鮮總督府の移民政策とかち合はぬやう熟練工に限定したわけであるが、たとひ內地農民を滿洲國に移すとしても住

九月聯盟總會後
軍縮幹部會開催

【ゼネヴア十四日聯合】ロンドンにおけるイギリス、アメリカ、フランスの海軍豫備交涉でフランス外相バルツ氏、アメリカ代表デヴイス氏と會見の結果、國際軍縮會議開催の言質を得るに至つたので、同會議長ヘンダーソン氏は來る九月軍縮幹部會を開催するに決し、十四日左の如く公式に發表した

軍縮幹部會を來る九月十日より開會される聯盟總會開會後間もなく開會する、但し正確なる時日は追つて發表する筈である

吉林東北に日本移民
王道政治工作

【吉林電通】吉林省東北地方を一時混亂に陷れた土龍山事件の後を受けて、四月上旬より開始された大政治工作は三ヶ月の努力により完全に効果を收めたので、去る六月末を以て打切り、吉林省公署の聯絡區域は七月中旬を以て閉鎖されることになつた、省當局では今後同方面への日本移民及び農村經營を基礎とする更生策に主力を注ぎ、新く實施され獨方制度の確立を根本的改革に備へ、滿洲國中最も不穩とされる吉林省東北部の王道樂土を闢ることとなつたがその主なる方策は左の如し

一、日本移民の實施

二、國防的見地に立つた同方面の

三、匪賊分離政の集團農村建設

各種改革

右の內日本移民問題は治外法權撤廢と密接な關係を有するので、中央政府を通じ日本政府當局とも折衝が開始される筈である

來週中に北鐵會商
最終的解決に漸く近づく

【東京電話】北鐵讓渡交涉は五月十四日第三次中間會商以來、滿ソ兩國代表間に直接交涉は全く停頓し、その間に廣田外相より駐日ソヴエートユレニエフ大使に對し兩三回斡旋を試みるところあり、その結果ソヴエート側は幾分の讓步を示し來つたので、滿洲國側に於てもこれに對する最終的讓步案の作成を急ぎつゝあつたが、兩三日中には滿洲國側案も決定を見るに至つたので、來週中には第四次中間會商を開催し得る見込みとなつた、斯くて昨年六月二十六日以來一ヶ年餘の日子を要した北鐵讓渡交涉も漸く最終的解決に向つて一步を進め得る譯で、交涉の斡旋に當つた廣田外相もその成行に對し極めて期待してゐる

蠶組も呼應し
蠶糸緊急對策

【東京電話】岡田新內閣の下に蠶絲緊急對策確立を目標として、先づ蠶絲業組合聯合會が近く定時大會を開催して臨時議會召集を政府に要望することにしたが、之に刺戟され全國製絲組合聯合會に於ても非常時對策確立のため先般協議中であつたが、さし當り來る廿七日丸の內蠶絲會館に於て蠶絲業更生聯盟委員會を開催して當面の緊急對策につき審議し、更に廿八日は同所に於て織物業者懇談會を開催、生絲の新利用開拓につき意見を交換することゝなつた

床次遞相秘書官
春名成章氏除名

【東京電話】政友會では十四日幹部會を開き床次遞相の秘書官に就任した春名成章氏を黨規紊亂者として除名に附した

市村司令官
當分第五戰隊司令官に就任

市村艦政本部出仕は當分の間第五戰隊司令官として就任することになり、その間雨宮中將が司令官代理を仰せ付かつた、なほ市村司令官は十八日舞鶴發二十日佐世保にて乘艦中將は十九日歸京の豫定である

近衞公シカゴ着

【シカゴ十三日電通】近衞文麿公は十二日午後同地着グリニッチより當地に到着、シカゴ博覽會を見物したが、十四日夜令息と別れサンフランシスコに向ふ筈

辭令

【東京電話】全北道郡守　孫昌熙　任總督府道理事官(八等)

本社見學

十四日午後四時京城本町警察署員約五十名、田邊警部引率の下に本社見學

―會―

◇東京外語學生團來城　東京外國語學校學生滿鮮旅行團一行は七月十六日午前八時二十五分入城するが、同校朝鮮校友會では同夜九時本町通明治製菓三階において歡迎會を催す由、會費金一圓

―人―

◇鐵道局業務課長　十四日朝鮮ホテルへ、十六日退城の筈

◇桑原釜山港建設事務所長　同上

◇宇垣一成氏(總督令息、早大商學部在學中)十四日朝歸城

夕刊後の市況

◇…仁川期米引

	當	中	先
六節	―	二〇、三三	二〇、五五
七節	―	二〇、一三	二〇、四四

◇…各地期米引

釜山	二〇、五五	大邱	二〇、七七
木浦	二〇、六六	群山	二〇、六四
下關	二六、五五	鎭南浦	二〇、九一
神戶	二五、八〇	金澤	二二、三〇
名古屋	二六、二〇	熊本	二五、六六
大阪最終	六五、七〇	一錢高	

東西南北

後藤內相が國民思想淸新、政治運用の妙諦は綱紀の肅正と官紀振肅とにありとして首相に進言してゐる▲綱紀肅正や官紀振肅はもちろん惡からうはずがなく、よいには相違ないが▲之を無理に思想淸淨の道具に使はうといふのはどういふものか▲之等の肅正や振肅やは、ものそのものに既に價値があるのであつて之を思想淸淨の道具に使はうといふ功利的の考へが既に用語から間違つてゐる▲官吏が民衆の模範であるなどゝいふ觀念は遠くの昔に消えてなくなつてゐる▲また彼等が多少の惡弊慣行を働いたからとて惡化するほどの思想でもない▲思想問題をさう單細に考へることが既に間違つてゐるのだ▲問題の核心をつかまうとはしないで歷代內閣が唱へ來たつた謳の古びた字句をお經の文句のやうに唱へたところが果して何の効果があらうぞ▲古い後藤新平さんでも使はないやうな言葉を新しい後藤文夫さんが使つてゐる

名實共に音界一ノ
山下オルガン

朝鮮賣捌元
京城本町通　アサヒ樂器店
釜山驛前通　三宅樂器店
平壤山手通　山本樂器店
全州大正通　十字屋商店

百日咳內服藥
チミツシン

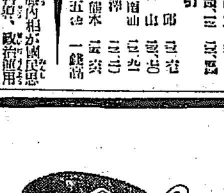

本病特有の痙攣性咳嗽の發作を鎭靜します
早期に用ひて豫防に良く、進行中に與ふれば治療日數を短縮し經過を輕くします。
味は甘く、小兒は喜んで服み、寢る前の一匙はよく夜中に作用して發作を阻止し安眠を得せしめます
一円八十錢　一円　試用瓶(四十錢)　藥店にあり
東京・大阪　田邊商店

湯上りの氣持ちを誇る香ひと品質の石鹸
(縮圖)

てんかん
ヒツケ　腦病
秘密療法

金銀白金高價買入
京城明治町
株式會社　京城德力
電話長一五七二　二〇八八
本局三九三九
御來客用四〇三七

ナニワホテルの特色
一、室料の低廉なこと
一、位置は第一等御便利な所にあること
一、サービスが行届いて一切チップなきこと
室料　二圓。三圓。三圓五十錢。四圓
バス付…四圓五十錢。バス付…五圓
大連市浪速町伊勢町角　ナニワホテル　電話代表七一六四番
大連市岩代町一〇　ナニワホテル別館　電話八五九九番

岡田新總理大臣

喜びを分つ夫人は亡く、大命降下の喜びの啓介大將、晴れやかな微笑の中に一抹の淋しさが流れてゐる。

的あずれ　安恭

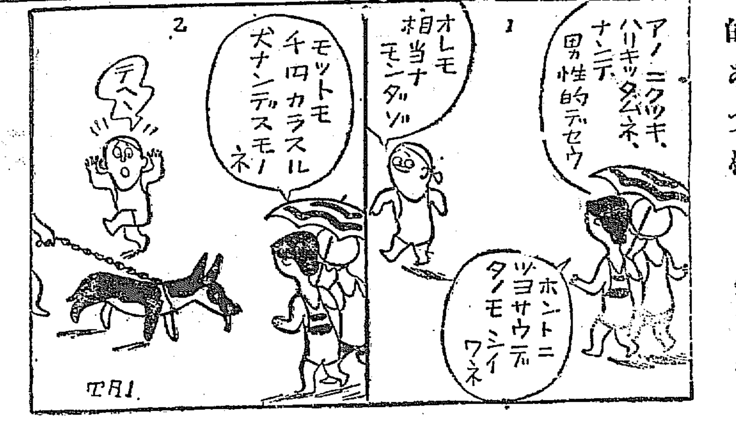

巡り來る機會　川原久仁於

虫の喰つた海水着が今年の流行に當て嵌まりました

氣分が大切　田代羽

「へーン　俺だつて二人連れだいー」

泡遊び　深谷亮

「あら……痛ア　シヤボンの泡だと思つたら蟹の泡だわ」

同じビールでも　廣瀬しん平

「家で飲むより、會社の宿直室で飲む方が遙かに氣樂はなし、涼しいし……」

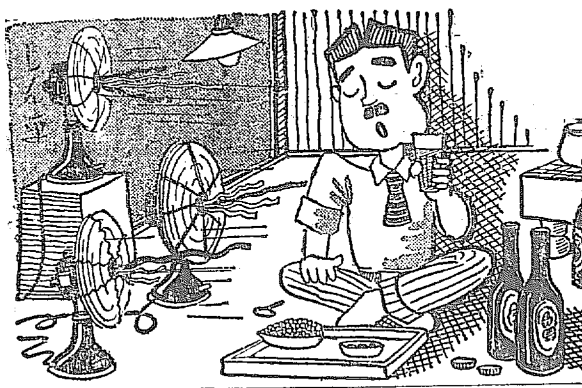

新婚向ひ……！
つく／＼と新妻の顔を見て「キッコーマンはうまい」

天下一品　萬　キッコーマン醤油

宮内省御用達　野田醤油株式會社

道峰山五峰

夏山の座談會【二】

歩き方―食べ物

△歩き方

▲下田『それでは次に歩き方の秘訣を明かして頂きませうか』

▲中村『大股で歩くがよろしいです、それには重い登山靴が必要です』

▲末郷『急ぐのは禁物ですね、同じスピードの平均を保つこと』

▲矢野『一時間どれ位の速度がいゝですか』

▲宮島『平坦路ならまあ五十分一里が相當ですが、荷物や山道の具合で違ひます』

▲竹中『秘訣と云へば休みなしで同じステップで行くことでせう』

▲矢野『君の飛驒の秘訣は小石をふまずに行け……といつたさうですが、一足々々に注意してといふ意味でせうね』

▲宮島『大股で歩く時、手を横に振ることも一つの手ですね』

▲中村『私は絶えず五六歩さきを見て歩く、爪先だけ見てゐると非常に頭が疲れるのです傾斜面を登る時は後足をグッとふん張つて、大丈夫崩れぬ見透しをつけて片足を一歩前へ出す、この方法と、後足が崩れぬ間にピョンと前足をやる』

▲中村『それはかもしかの要領ですね、かもしかは後が崩れる迄に前足が上へ飛んでゐるさうで』

▲宮島『それはかもしかにおいて始めて出來ることで、人間ならばそんな危險な場所は除けた方がえゝ』

▲飯山『それから爪先上りといふことを言ひますがどんなものでせう』

▲中村『爪先で登ると大腿筋が非常に疲れる、足裏を全地につけて歩かねばいけませんよ、傾斜面では、外カマに足を兩方へ開いて歩くのも脚固上いゝようです』

▲末郷『よく坂道で途中に石の階段のついてる場所があるが、階段を一つ／＼足をあげて登ることは仲々努力の要ることで、この時は階段を通らず側の坂を全部足をつけて登つた方が効果的と思ふ』

▲大津『下り坂で耳が痛くなることがあるのはどうした譯でせう』

▲中村『それはフルスピードで降りるからでせう、鼻をつまんで急がずに降りるとよい』

▲宮島『傾斜面を下る時は少し足を曲げて歩くといゝさうですスキーの要領ですな』

△食べ物

▲中村『要するに、歩行の掛合は手に一物も持たぬに限る、ハンケチ一枚でも手に持つことはエネルギーを殺ぐ、なにもかも、リュックサックへ入れるがよいです』

▲矢野『一番大事な兵糧について御付きの點でもあれば……』

▲中村『まだ民間では言つてませんが大阪の鰹節、乾人りでキャラメル見たいなもんですがね、カロリーは相當含まれてゐるが、どうも人間は胃袋を或る程度ふくらまさんと満足しない、胃に刺激を與へないと馬力が出んのですな、バンドで腹をギッシリしめ締なきやならんことになる』

▲飯山『やはり日本人には米が一番よい、パン食では効果がありません』

▲中村『その點外人の登山家は恵まれてゐる、日本の登山者には食糧に關することなどく／＼甚いてゐるが外國では山の館のホテルや小屋で常備にパンとバタで揃へられる、これだけでまづ生命は大丈夫です、私なども、パンとバタでやつてゐますが倒れるとこれで充分です』

▲石戸谷『外人が日本人の案内を山に連れて行くと自分達の食べ物の炊事よりも案内人の食物が面倒でとこぼすさうだが、なんとか登山家の食糧品改善は出來ませんかな』

▲宮島『どうも食糧に關する限り案人と山登りは與論點が多い、案の糧食は登山家も研究して見る必要がありますね』

▲飯山『米に餅米を少し入れると腹持ちがよいです』

▲中村『私はパンとバタがあれば足りるです』

▲飯山『三度に一度位餅米を混入するのは好いと思ひます』

▲竹中『食事の回數を多くすることは疲れを防ぎます』

▲庄司『キャラメルは如何ですか』

▲中村『舌が荒れますから板チョコを用ひてゐます』

▲宮島『氷砂糖や梅干は必要だと思ひます』

▲中村『それから黒砂糖かんも山登りには好いですな』

▲飯山『私は番茶を持つて行くことは必要で胃の爲めに最も好いと思ひます』

▲下田『山頂で一杯やることはどんなもんでせうか』

▲中村『私はアルコールは全然持つて行きません、疲れますから』

▲宮山『山頂でウイスキー一杯位は氣分が好くなるらうと思ひます』

▲門馬『頭痛の程度なら差支へないと考へますね』

▲南郷『水よりは好いですな、汗の多い方は山の中での鹽分（上半身）は好いと思ひます、紫外光線を適度に受けて體に好いから』

▲佐々木『山の紫外線は強いですな、私は昨年白頭山に登つて受けた跡が未だ殘つてゐます』

～傳染病のない獨逸～

ドイツ保健局の發表によればドイツは一九三三年度中全國を通じて一人の天然痘、コレラ、發疹チフス、ペスト疑病も出さなかつた、たゞ僅かに腦脊髓膜炎が四名そのほかに年末に至つて癩病患者十名を見出した

道峰山の岩場

ブックレヴュー

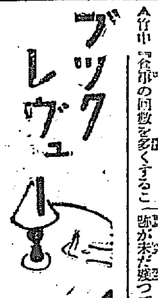

明石將軍

陸軍中將　西川虎次郎著

明石元二郎將軍の爲人に就ては世人もよくこれを知悉して居るしかも杉山茂丸氏著『明石大將傳』一篇で發行された『明石元二郎』また將軍の行動を小説化した『謀略大將軍』が既に日本社から發行される等故將軍の全貌をあます處なく公にしてゐる。本書『明石將軍』は右の各種出版物より英雄としての將軍の彷彿たるものゝみをピックアップしたものである。特に將軍が明治三十五年より約四ヶ年に亘る歐洲各地に於ける活動ぶりが詳細にされてゐる、三十七年日露開戰に當り當時一大佐に過ぎなかつた將軍は身を以て強國露西亞の提説につとめたのである。その智謀と勇氣とは到底常人の企て及ぶ所ではない然しながら此の特筆大書すべき功績に就て偲知る人が少いこれは世人に罪を歸すものでない、なんとなれば將軍の活動が外交上の秘密に屬し今日まで之を世上に宣傳することを憚られて居たからである、然るに時日の經過と世界情勢の變化によつて秘密も自然に解消し西川中將によつてこの事が一切ぶちあけられてあるのは故將軍を偲ぶ上に是非必要であり極めて愉快なものがある故將軍は周知の通り明治四十年第十四憲兵隊長、同四十一年韓國駐劄憲兵隊長、同四十三年韓國駐劄憲兵司令官、統監府警務總長等に歷任し同年八月韓國併合實施に當つて重大な役割をつとめ其功績は甚大である、當時の將軍の活動ぶり及一般情勢に就ても本書に詳らかにされてをり併合の歷史を知らんとするものにとつても本書は必讀の書である其他臺灣總督としての明石將軍の司令官としての或は從將軍故人のよき後輩としての西川虎次郎將軍によつて記述されてゐるのである、明石將軍の全貌を傳へるに寔によき人を得てゐると言はねばならぬ

因みに、福岡市藥院堀端一番地大道學館出版部發行價二十五錢税二錢であるが百部以上二十錢、五百部以上は十八錢送料不要にて頒布する由

小松痔退膏

優秀な痔疾の家庭單獨治療藥

小松痔退膏は痔疾の自宅單獨治療藥として專用されてゐる優秀な新藥で、この藥には痔疾藥として最も必要な收斂、鎮痛、殺菌、消炎の各作用を具備してゐるばかりでなく、適度な保濕力があるので出血を止め、痛みを去り、腫れを引かせると共に、不用意の冷えによる増惡を防ぐ作用を持つて居ります。

外痔核、痔瘻、脱肛、肛門裂傷、痔出血等に使用すると患部に直ちに浸透して直接患部に働きかけて、前記の各作用を發揮し、治療上良好なる結果を齎らします。殊に用法の簡易であるため、隙きながら痔疾を治療したいといふ人には理想的な良藥として非常な好評を博して居ります。

經症者は本劑のみにて充分でありますが、痔瘻や脱肛の重症者は小松痔退座藥と併用して頂けば一層の効果を見ることが出來るでせう。

ぢ疾治療の指針

無代頒布

いくら痔疾が治したくても療法の知識がなくては駄目だ。痔疾治療の指針として頒布されてゐる『痔疾患者の福音』は痔疾の原因、種類、症状、手當の一切を通俗明快に詳述せるもの、痔疾を治したい人はまづ本書を一讀して療法の完全な知識を把握すべきだ。新聞名記入左記へ申込まれば無代進呈す。

東京日本橋本町　玉置合名會社

主効

痔核（いぼぢ）
裂痔（きれぢ）
痔瘻（あなぢ）
脱肛（でぢ）
痒痔（かゆぢ）
痔出血（はしりぢ）

二十錢・五十錢　一圓・二圓
全國藥店百貨店藥品部にあり

本舗　玉置合名會社
東京市日本橋區本町・振替東京七二番

夏季增惡期に際し
特に病者の反省を促す

夏季に於ける發汗、濕氣、塵埃の發散、不用意の冷え等が痔疾を增惡せしめることは今更述べる迄もなく、患者自身が痛感する所でありますが、かかる場合多くの人は一時逃れの手當をなして安心して居るのでありますが、その結果は却つて炎症を惡化せしめ、痔核を擴大せしめ、痔瘻や脱肛の痛みに落込んで七顛八倒死の苦痛に惱まれるのであります。故にたとへ家庭で治療するにしても、藥物の選擇は慎重であるべきで、又かりそめにも病症を甘く見て不攝生な生活をすることは禁じて頂かねばなりません。しかして一刻も早く特効ある良藥を使用して惡化を阻止すると共に病勢の輕快を早めなければなりません。小松痔退座藥は古き歴史とその効果によつて大衆に深く信頼されてゐる。痔疾患者の藥として小松痔退膏の活用こそ、夏季の痔疾患者の執るべき最善の手段であります。

小松痔退座藥

南鮮版

主として慶尚南北道・京畿道仁川その他中央部地方

赤蟻の戰鬪動員

山のギャング松毛虫征伐

慶南で活用の研究

【釜山】慶南地方では山のギャング松毛虫の大敵は赤蟻であつて赤蟻のすむ所には毛虫無しと傳へられてゐたがこれが眞否につき多大の疑問を抱かれてゐたところ數日前金海郡進禮面新月里の山中で郡産業技手が赤蟻の巣を無數に發見し更に附近の松林には一尾の松毛虫も發見せず青々と繁茂して少しも虫害の痕跡を認められない事實まで確めたので道山林課へ此特異な現象について報告して來た、當局でも現在これが驅除に適當の方法が無く年々莫大な經費を投じて毛虫の進出を防止してゐる際とて若し赤蟻によつて退治することが可能となれば妙を極めた天の配劑であるとし赤蟻の習性について研究することになつた

僞坊主泥棒

【大邱】十一日午前十一時頃達城郡□□面□□洞□□方の炊事場に忍び込み眞鍮製食器を窃取して逃走せんとするのを家人が發見大勢で追跡して取押へその筋に突き出したが此奴は全北□□郡助村面□川洞□□□(三二)で常に僧衣を身に纏ひ内鮮人の別なく佛陀を賣ふて詐欺する傍ら内部の樣子を悉知し夜間又は人なき隙を見て窃盗を敢行して居つたもので、餘罪多數ある見込みで目下大邱署で嚴重取調べ中

廣州の染色講習

【廣州】廣州郡では冬季の色服奬勵に今から目を付け今冬の徹底を期し染色講習を開講すると

慶安面二十九日―三十一日▲實村面八月四日―六日▲東部面二十六日―二十八日▲中垈面二十三日―二十五日▲□□面八月一日―三日

旱魃懸念消し飛ぶ

淳昌地方は洪水で大騷ぎ

被害甚大交通杜絶

【全州】十二日夜から十三日にかけた慈雨は完全に旱魃懸念を解消し水害地をさへ出し一八八ミリの淳昌は淳昌川増水三米に達し邑内浸水百餘戸に及び、耕地浸水、畑沒、流失等の被害少からぬ模樣で郡當局で被害調査中なほ淳昌、井邑間、淳昌、潭陽間、淳昌、南原間の交通は杜絶した各地の雨量は左の通り

群山五〇長水七〇扶安一二五裡里八九南原一九八金堤七三全州六三淳昌一八八高敞四三錦山三二任實一一六鎭安八九井邑一二八(ミリ單位)

南鮮はまだ不足

だが行渡つて愁眉を開き

本降り快報に待機

旱魃の慶南一帶は十二日から降雨に惠まれ

釜山十六、馬山廿八、宜寧三十三、居昌五十三、河東十六・一、蔚山十九、晋州卅四・七、陜川四十一、梁山卅三・七、固城二十七、統營三十四、南海三十八、昌寧二十六ミリ

く雨季狀態で密陽郡の有望であるから近日中に本格的の慈雨が見込みで農家は一齊に活氣を呈して來た

昌原も不足

待ちに待つた雨が馬山地方には十二日から十三日午前十時にかけ二十八ミリの降雨があつたが少くとも七十ミリの降雨を欲しがつてゐる昌原郡内の農村では稻未植地三千五百町歩を抱へながら之では少いと天を仰いで氣を揉んでゐる

蔚山にも雨

旱天で田植ができず毎日炎天を仰いでゐる蔚山地方に十二日午後から十三日朝までに十九粍の貴金の雨が降り四割の田植未了の畓に植付が出來る程度には到らなかつたが植付した水田や畑の作物に活氣をあたへ萬物が甦つた

群山も降る

五十ミリ程度

【群山】去る十二日午後から十三日朝にかけて市内で五〇粍内外で六十五粍の慈雨があり作物は生氣を吹起してゐるが例年に比して七月の雨量は遙かに少量である

昌原の麥作

十數年來の豐作大當り

【馬山】昌原地方本年四月以降の降雨量は四月が十二日間に五十五ミリ五月は三日間に二百十六ミリ六月は三日間に九十三ミリで六月の降雨と天候は近年にない順調さで麥の類期刈取の如き十數年來の好成績であつた尚稲作は約三千五百町歩の植付が未了であるが茲七十ミリの降雨があれば完了するものと見られてゐる

龜の繪祟る

とんだ大喧嘩

【仁川】喧嘩寸劇、支那町張元亮(三〇)は府内新町張元福(三七)の帽子に去る六月二十三日中國人が最も嫌ふ龜の繪を書いたことから張元福は怒つてその場で張元亮を毆打したが張は友人三名とかたらつて仕返しをし全治二週間を要するの傷を負はせたので張元福は十四日仁川署に張元亮外三名を告訴した

大邱の電話

二十三個開通

【大邱】大邱郵便局では最初、本年度□□急開通を五十個に豫定してあつたところ北鮮地方の好景氣のため遞信局が割當てを北鮮に出張した關係上大邱では二十三個に制限せられた、然るに申込者多數のため已むなく優先權六個を除く十七個に對し抽籤を行ひこの程から架設中のところ十一日から全部の開通を見た、これで大邱府内現在の電話加入者は二千六百二十九名に達したわけである

慶南東部初等校長會議

【晋州】慶尚南道東部晋州、泗川、河東、山淸、咸陽、居昌、陜川郡等七ケ郡の初等學校長會議は十二日から二日間晋州高等普通學校講堂で開催、知事代理松下内務部長をはじめ坂本視學課長外視學官及び視學屬等列席、學校長百一名出席し松下部長訓示のもとに非常時に處する教育方針及び其他懸案事項、特に綱紀肅正に力を入れ文官退治、産業、衛生等各般事項に亙り二十四項目に亙る訓示あり非常時の空氣に何れも緊張裡に無事閉會した

暢氣な男

列車飛降り

【永登浦】十三日午前八時仁川發京城行列車が同九時四十一分永登浦驛を發し約三十間位の地點を進行中乘客忠南□□□□□□(□)が俄に逆に飛降り人事不省に陷つたので直に小田醫師を呼び應急手當を施したが外傷なくすぐ蘇生したので歸宅させたが同人は南行列車に乘替へるべく永登浦驛で下車する筈であつたが停車したのに氣付かず發車してから大慌てして飛び降りたのであると

雨の路上でお産

【大邱】十一日午後十時頃德山町二〇八地先道路上で雨降りしきる中に打伏せとなつて苦悶してゐる女があるのを折柄通り過つた德山町派出所金三國巡査が事情を聞いて見ると今子供が生れかゝつて腹が痛むとの事だつたので同巡査が介抱してゐるとやがて目出度く玉の樣な男の子が生れた、そこで金巡査は人力車を呼び寄せ同女の望に從ひ南山町七二六□□□方に送り屆けたがこの女は□□町二丁目某内地人方に女中奉公してゐる安□伊(□)でお産をすべく前記□方に行く途中突然産氣付いてこの始末と判明したが立派に産婆さんの役目を務めた同巡査に安女は心から感謝してゐた

【會寧】防護團結團式は十一日午後一時から普通學校々庭で擧行

【新義州】井下平北警察部長夫人は十一日朝男子を出産、母子とも健全

群山の秋季講座

【群山】府及教育會では本年十月頃開港三十五周年記念事業の一として秋季講座を開設することに決定してゐるので着々と準備を進めてゐるが右講座は精神教化と經濟の二部とし講師には何れも一流知名の士を招聘する

先夫の子を捨つ

相濟まぬと氣嫌の細君

とんだ心得ちがひ

【大邱】姙娠四ケ月の女が再婚してやがて子供を産んだが夫に申譯ないとて捨子した話……達城郡達西面院洞一二六三金貴籍(二七)は永川郡大昌面江河洞李道鉉(二九)と結婚間もなく姙娠したが三ケ月目に年齢の相違から相談の上夫婦分れをしたその後世話する者があつて同洞の裴□道(二七)に再嫁、六月十日女兒を分娩した、同女は現在の夫に除り義理が立たんとさる六日來邱し明治町天主教門前に捨子した大邱署では調査の結果同女の行爲と目星をつけ夫方に立ち戻つた處を逮捕し取調べた結果右の事實を自白したが捨子の親が判つたといふことは大邱では珍しいことである

日章旗押したてる

黃海の寶庫進出

目指す秋の漁場は關東州

慶南出漁團の待機

【釜山】新漁場の寶庫に進出して異常な成績をあげた慶南北、全南の出漁船は西海岸のアジ、サバ漁も約七十萬尾の水揚げで好況の裡に終了し本月廿日過ぎには何れも歸還するので黃海出漁團本部では引續き八月中旬から十月半ばを盛漁期とする關東州近海に出漁するプランを樹て居る本月末打合會を催すことになつた、大體同方面の出漁は小長山列島を根據地として活躍する豫定であつて從來手をつけられなかつた新漁場だけに期待されてゐる

三元制を要求して

鮮航會案を蹴る

輸移入商組合の態度強硬

荷役費の低減足踏

【群山】過般來荷役賃問題は鮮航會支部が去日商工會議所を介して聲明したのを契機に、各荷主團體で歎學的商運動への本格工作を進め商工會議所を中心に漸く本格的商議交渉へ進展しつゝあるが當初から疏通を欠いた鮮航會支部に種々な強硬要求を續けてゐる輸移入商組合では十二日午後九時から商工會議所に會合して役員會を開き鮮航會側の提示した引下案に對し詳細の説明を聽取したが鮮航會案はすつたく荷主側の□□及び□□利用現狀を無視した提案であるとし既往に遡つて折衝することまで一蹴することを決議し神仲仕料金の二元制を採用することが最も妥當な合理的との見解から神仲仕料金俵當り平均五十二錢、沖荷役賃八十五錢に引下げしむる標自案をもつて鮮航側に要求することに決定したので十三日商工會議所に右の要求を俟へて調停斡旋方を懇談したので商工會議所では十三日午後一時から役員會を開きこれについて協議し午後三時から鮮航會支部役員を招致して去る十二日確定された米穀商組合の意見と共にこれを傳へ正式折衝を開始するに至つたが相當の波瀾は免れないものゝ如く解決までには相當の時日を要するものと見られてゐる

大邱の名物林檎―祝の收穫

【大邱】大邱名物大邱林檎は早くも出初め去る七日頃の内地へ出荷となり十三日まで現在の出荷高は五百貫に達して本年度の祝の出荷高は二萬貫で仕向地は主として京城、大阪、名古屋、神戸、京都、關門の七都市で相場は四圓から五圓を示し今年度出荷高は百萬貫を豫想されてゐる(寫眞はリンゴ收穫)

第二卷"港の横槍"

北港防波堤計畫に反對

安全瓣ながら航海に邪魔

海運業者に大衝動

【釜山】過般の釜山府會懇談會で協議した明年度新規事業の國庫補助と本府施設事業の實現を要望するため既報の如く土屋府尹は高等商業學校、衛生及工業試驗所の設置を始めその他十七項の重要案件を携へて上京、目下折衝中であるが最近にいたり府尹が携行した前記十七項に及ぶ新規事業中に釜山北港の港口に一大防波堤を築造することを總督府に申請する一項が含まれてゐる事實が判明して釜山各方面の海運業者及び船舶業者側の異常なる注意を喚起し猛烈なる反對論が擡頭して來た、北港防波堤の築造計畫は十數年前本府の施設として牧の島側より突き出されて埋築された現在の防波堤と相對して赤崎半島から鵜の瀨燈臺までの間二百五十間を築造し港口百八十間を水路とし港内の安全を圖らんとしたのであるが當時徒らに航海を困難ならしめるものとして大反對を受けそのまゝ中絶するに至り連絡船その他船舶の出入は全部港口の中央部に所在する鵜の瀨燈臺によつて水路は理想的に左右に區分され航海の安全が保たれて來てゐるので、今回府が突然赤崎半島から鵜の瀨燈臺までの北水路二百五十間を遮斷せんとする計畫は釜山港現在の狀勢よりして不必要とするといふにある

將來に大きな禍根

無用の長物化は自明の理

反對の主張を聽く

廣瀨朝汽社長 釜山港口約四百間の宗を埋めんとする府の防波堤築造の計畫は全く不必要と言ふべきである、船舶の航海安全よりも寧ろ海浮地帶の安全を先決問題とする考へらしいが南港防波堤浚渫の障害物にとけ解釋に苦しむ、殊に釜山港の特色として港口より直接押入る東南の大波浪の被害は現在の牧の島側より設備された防波堤により完全に防止されてゐるから既にその目的を達したものである……

高井朝郵支店長 天然の良港釜山を更に狹くする施設としか考へられない、聽見た釜山の港口は可成り狹いが夜間漁船の出動が多い時には船舶の出入には現在以上狹くされるとそれだけ危險性が増大する結果となり防波堤の設置は非常に考へものである、是非造る必要があれば寧ろ絶對的にせず機械重量台末の突端より迎ひ棚式に出したらよいだらう、然し南東の波浪が侵入しない釜山には無用の長物であつて何のために思ひ出したように航海業者を困まらす防波堤築造を擔ぎ出したのか見當がつかぬ

地稅は激減

改制が祟り

慶北農會大こぼし

近く補塡策を開陳

【大邱】地稅の改正が祟り道農會收入が八千圓減收―改正された稅制は先づ地稅の引下が斷行され從つて公定地價百分の十七が百分の十六となつた關係から自然減收となり八千圓の減を來した、然るに道農會に於ける經費は年々膨脹する一方で、これでは將來經營に支障は出來ないので八千圓の減收補充ができるまで地稅五分の七を百分の八乃至九まで引上げを行ふべく道より當局陳情をなすことになつた

防疫週間

各護團總立

釜山の布陣

【釜山】十五萬府民の健康と生活安全のために計畫された防疫週間實施の打合會は十二日午前から府廳で道衛生課府係主任、釜山衛生主任、その他關係方面の主任會合して大綱決定を試みその結果八月一日から一週間を防疫週間と決定し關係機關を總動員して傳染病退治に全力を注ぐことになつた日割は八月一日の宣傳日▲二日清潔及消毒日▲三日衛生施設改善日▲四日驅蟲日▲五日傳染病豫防日▲六日結核豫防日▲七日健康日とし、ポスター五百枚を印刷して學校生徒、町總代を通じて配布、自動車隊の宣傳、府各町内の下水道路溝川の大掃除を斷行し便所の設備改良驅蠅の無代配布一般の健康診斷等頗る大掛りの陣容で退病一掃に邁進する計畫を樹立した

慶北の染色講習

【大邱】慶北道では過に色服奬勵に於て色服講習會を開催したが今年は特に染色講習會に力を入れて色服着用の徹底を期すことになつた講習日割は

▲醴泉郡九月四、五の兩日▲迎日郡同月六、七の兩日▲永川郡同月十七、十八の兩日▲慶州郡同月十九、二十の兩日▲慶山郡同月二十五、二十六の兩日▲淸道郡同月二十七、二十八の兩日

而して講習科目は簡易染色法で今年は特に植物染料の染法、染料の選別法等に主力を注ぐ豫定である因に慶北道の色服奬勵狀況は二月末現在で八割三分の實績を擧げて居り今年度中には九割まで漕ぎつけたいと道產業課ではりきんでゐる

居直り強盜

老人夫婦を恐喝し

金品を奪つて逃走

【馬山】十二日午前一時半頃郊外千葉村吉野文吉老方に怪漢侵入金品物色中を家人が認見誰何するや賊は忽ち強盗に居直り老人夫婦に出刄庖丁を突き付け『騒ぐと殺すぞ、金を出せ』と脅文句を並べ蚊帳の吊手を切り落し恐喝するので老人は現金一圓六十錢を渡すと賊はこれを受取り悠々と逃走した、馬山署では小島署長指揮の下に司法係總出で犯人搜査中

馬山高女生

必勝を期し

排球猛練習

【馬山】來る二十一、二兩日京城運動場で開催の排球協會朝鮮支部排球大會に大邱釜山兩高女を破つた馬山高女は南鮮を代表して出場する事となり全部の卵を目指して連日猛烈な練習を續けてゐる

慶北の直稅課長會議

【大邱】大邱税務監督局主催初めての直稅課長會議が釜山税務監督で開く事になつたが、會期は十六、十七の兩日午前九時から午後五時までゞ四十名の課長が參集することとなつて居り本局からは堀木局長を初め神遠直稅部長も出席の筈

輸出鰮罐詰

釜山の集荷

神戸中繼の變更を

本府へ熱心に要望

【釜山】釜山商工會議所では鮮產十五萬箱のトマトサージンの輸出に鑑し神戸中繼よりも釜山集荷によつて海外進出をはかる方が一箱について概算六、七錢の運賃が節約されるので十四日本府殖產局へ輸出統制の見地より釜山集荷方を要請した

大邱無盡の利廻改訂

【大邱】大邱無盡會社では過般一千圓無盡の利廻り計算を年六朱に改め拂込み五百五十圓で探算してみたが今回更に利廻り年七朱を目標に九百圓までとし割戻し金を差引けば八百三十圓内外の拂金で足りるわけで眞に無盡金融機關として一般に好感を持たれて居り近く□□は認可□に着手することになり目下□々計畫を樹てゝゐる

淋病藥

選定問題

嚴正は永久に眞價を失はず。我が商會が三十年前に淋病藥を創製、發賣を開始するや、新聞、雜誌の廣告に新發見藥なり、新發明法なりと自稱して、即座に治療するが如き文意を列べてあるので、日惑ひ迷り、一定の治療方針なく醫藥界の認めざる藥や新療法に迷ひ慘酷に陷り苦惱を招めてゐる人が多いのである。

我が商會は前述の如く、良いから効く、効くから賣れるで、眞價を發揮し、品名作を重んずるから、常に世界の醫藥界に注視線を注ぎ、且斯學に終始努力を拂つてゐるのである。

病患者は他に迷ふことなく有田ドラッグ專賣所について治療促進の方法を誘究せられたし

良いから効く 効くから賣れる

で僅か二ケ年の間に内地、朝鮮、滿洲、支那、布哇、比律賓、南洋の隅隅地に千餘の專賣所を開設し驚數の發展を來したのである。

そこで、我が商會の發展を羨み、雨後の筍の如く淋病藥が簇出し、現れては消え、消えては現れ、際限なき狀態である。

世の中は新物に憧れるのが通弊

淋病の小便檢査

藥の有効無効は

小便の檢査で知れる

淋病患者は種々の療法に迷はされてはならぬ。一番注意すべきは小便の檢査である。素人で淋病を知るには小便をコップに採つて見ると、糸屑樣のものやゴミの樣なものが浮いたり沈んだりしてゐるそれが淋系なのである。どんなに藥を服んだり注射をしてもコップで小便の檢査をして糸屑樣の淋系が直ちに減じない樣では駄目である。故に小便の檢査をして淋系の取れる藥を服用せねばならぬ。藥が有効なれば淋系も減じ、膿みも去り、痛も止り、全快の目的を達するのである。

梅毒の治療は等閑にする勿れ

手當は一刻も早く

初期のカンソ、ヨコネの治療は勿論、第二期全身梅毒、梅毒性ロイマチス等に本劑は內服によつて驅黴作用を行ひ、梅毒から來る不快症狀や、局部の發赤、腫脹は漸次薄らいで治療の目的を達し得るのである。

殊に第一期のカンソ、ヨコネ等には、二期三期に比して短時日に於て治療の目的を達せしむのである。

世の梅毒患者よ

第三期の末期に於ける梅毒、腦梅、脊髓等に罹り恐るべき腦脊髓病に變化せざる樣、文字通りに潔癖せず、一日も早く我商會の驅梅劑を服用して治療の目的を達せられよ。

藥價

淋病藥 八日分	梅毒藥
別製八圓	別製四圓
特製四圓	特製三圓
一號三圓	一號二圓

有田音松責任製劑は他の藥店に販賣を許さず

京城 郵便本局前	有田ドラッグ專賣所
黃金町四	有田ドラッグ專賣所
龍山錦兵町	有田ドラッグ專賣所
平壤 本局前	有田ドラッグ專賣所
釜山 幸町一	有田ドラッグ專賣所
仁川 宮町二	有田ドラッグ專賣所
大田 榮町一	有田ドラッグ專賣所
群山 驛前通	有田ドラッグ專賣所
全州 高砂町	有田ドラッグ專賣所
光州 本町三	有田ドラッグ專賣所
木浦 榮町二	有田ドラッグ專賣所
大邱 弓町	有田ドラッグ專賣所
馬山 京町三	有田ドラッグ專賣所
麗水 邑	有田ドラッグ專賣所
浦項 本町	有田ドラッグ專賣所
兼二浦 本町	有田ドラッグ專賣所
鎭南浦 碑石里	有田ドラッグ專賣所
海州 南本町	有田ドラッグ專賣所
新義州 櫻町	有田ドラッグ專賣所
元山 本町三	有田ドラッグ專賣所
咸興 本町二	有田ドラッグ專賣所
羅南 生駒町	有田ドラッグ專賣所

有田ドラッグ專賣所で御買取あれ

▽▽▽ にせ藥をウルサギ師あり 箱に 大阪内本町 有田音松鑑製 の文字あるものを お買取あれ △△△

本舗 大阪内本町 有田音松

發賣元 大阪心齋橋南詰 東京日本橋通三

有田ドラッグ

北鮮版

江原道・咸鏡南北道を主として 京元線に沿ふ京畿道の一部

來年度の土木施設
四百五十萬圓の工費要求
平北交通網の完備を急ぐ
總督府と交渉開始

【新義州】本府の豫算編成期を前に平北當局では來年度第三次窮民救濟事業の財源捻出につき土木、地方兩課で鋭意調査研究中のところ、漸く成案を得たので伴土木課長は十五日豫算案を携へて上京本府と折衝することになつた、要求額は四百五十萬圓に上り、そのうち道路工費三百四十萬圓の外新義州市街整理綱事業、碧潼、定州、博川の上水道及三橋川、大寧江の河川工事等が主なものであるな伴土木課長の本府との折衝の經行次第では土師知事も出府し總督、總監と直接交渉し、滿洲國係で重要性を加へた交通網の確立のため萬全を期することになつた

人夫の沸底
除草や砂金で祟る
咸南地方は大惱み

【咸興】咸南國境地帶に目下施行中の道路の新設は惠山線、甲新線、博德岑改修、惠山茂山線の豊天堡、胞胎里間、森林鐵の胞胎里延長線、吉惠線鐵道工事等土木工事の殆ど同時を形成してゐるが、要求の除員期で人夫は所要數の半分も出ぬ、端川線は有名な金鑛帶だけに住民は砂金採取で稼げば八十錢にはなるが道路工事はどんな優遇しても七十錢以上は出せぬために目下在所の援助で強制的に採用しても矢張りやつと五割の出勞だ、砂金採取は騎馬致河の意味で大目に見てゐるのだが工事に支障を來すやうでは看過し難いから斷然禁止することに打合せた、然し斷ら嚴禁しても割のよい砂金採取が根絶されるものでもなし今年も請負者は赤字覺悟に食はれて大した事はありませんね……とは最近各地の工事状況を視察し終つた末永咸南土木技師の談

咸興の納涼展

【咸興】咸興商品陳列所では來る廿五日から六日間咸商との聯合主催で恒例の納涼賣出展覽會に各銘道特産品日用品の實物即賣會を開催する、開場時間は午後六時から午後十時まで

咸北商工聯合會大會

【羅南】咸北商工聯合會の大會は九月下旬羅南で開催に決定、道内重要都市の商工會有力者の參集を見るはずで主催側では準備をすゝめてゐる

付けた鋪の初めて新らしい事業を加へると云ふ固い信念の下に立開催行する由で、會の事業遂行上廿四日十五日例會を開き實行に關する講演、座談、宣傳等をなし又毎日第一第三日曜日は洞内の清潔デーと定め烈歩を揚げて大掃除を實行することになつて居り貧困者には國旗を無料で給與すると

怪しい人蔘
七十の鉢植祟る
寸劇專賣令違反

【會寧】寸劇「專賣令」の或る挿話を披露いたします、劇の梗概は或る日咸興府内で人蔘の鉢植が七十鉢も摘けました。道警でも七鉢とかこゝメイ探偵保安課長の出馬となり三部四課六等の衞生課長井上八里二段師が深蔘さ……

第一景　めい探偵出馬

雨の頃、たださへ鬱陶しい保安課の部屋には新聞記者のH・K・M・Gなどそれに自動車屋のH氏、至く保安課らしい狀景です。近頃保安課長が……山林の鉢を謀するものは未だ必ずしも既に山林の鉢を禁す。名利の説を服ふものは未だ必ずしも名利の備を忘れ無さず」など一章の第一句を引用して「この見通ですね」と盛んな怪氣焰です。そこに取次よろしく專賣局員『……といふやうなわけで立派に專賣令違反の罪を構成してゐますから私共としましては何處までも此罪を究明せねばならぬ立場にありますので……』保安課長『よろしい。すぐ取調べて後程お知らせします』で。

第二景　捕へて見れば

保安課長あたりの部内巡視が始まります人捜査の腕に犯人こゝに犯……こゝは衞生課室、めい探偵保安課長が見事に故買犯人井上衞生課長を檢擧して身柄不拘束の儘送局

棒々と頑張つた風の館……逝れぬ國境の鉢植が廳舍露にタイゼンその儘です

記者のK『人蔘栽培犯人いよいよ檢擧せられたらしいな……』中木課長『そう〱耕作とは收穫を目的とする栽培を意味するもので民法の解釋に照しても……』記者のK『バラく犯人の弟？連に角私は無罪です……つてわけだね……』

衞生課長『鉢植は觀賞用だ、觀賞は決して犯罪ぢやないよ……』記者のK『鉢の鉢樣、蕪勝氏の御後身が人蔘に祟られるとは喫驚だね……』

衞生課長『わしが蒙京の犧牲になるのは商賣柄やむを得ん……』とりむ井上さんと中本さん、はしやく記者連の面々……木頭、そして幕

山の各支部が纏まれば建築總額は一萬圓を突破する見込みである

咸興小學校
鄕土資料募集

【咸興】咸興公立小學校では皇太子殿下御降誕記念事業の一として教室の一部を鄕土室とし兒童教育上必要な資料の蒐集に努め傍に有志の寄贈或は教師兒童の手によりその一部を蒐集し多大の教育効果を擧げてゐるが今回これを擴充して小學館の鄕土資料に限らず捨てがたき貴重な資料▲動植物▲交通々信資料▲産業參考物▲歴史參考資料▲軍事參考資料その他ひろく兒童教育上の參考資料蒐集の計劃を樹て有志、父兄の援助を求めてゐるが▲家庭では不用な品でも學校としては得難い珍品となることもある▲同一物品でも多い程便利だ▲簡單な解説があれば好都合等の諸點を考慮し多數の寄贈を望んでゐる

椎夫の鼻唄景氣を呼ぶ ― 江界の伐木陣

【江界】國境一帶住民の生命線インフレの波に乘つた木材は解氷以來天候に惠まれ作業はすばらしく順調に進捗し椎夫の節唄に威勢があり所謂木材景氣は上々といふわけ（寫眞は江界營林署洞作業所の伐木）

雷公の人殺し
三人に感電 二人は蘇生

【平壤】九日午前十時頃大同郡南串面長水里同里の人家根下に落雷し同家で遊んでゐた同里鄭吉龍の三男（七）同妹（一二）同姉（八）の三名が感電し人事不省に陷つたが兩人は間もなく蘇生し一人は即死した

貨物自動車
老人を轢く

【咸興】十一日午後一時四十分頃豐山鑛造所組合所有トラック運轉手李相根（二七）は豐山郡豐山面萬洞里北惠線道路を豐山に向ひ疾走中、同郡金銀鋪（二〇）を追ひ越さんとしてトラックの車體が同人の右腕を轢斷し上膊部を切斷全治三箇月を要する重傷を與へた

理想的な矯風會
元山公普の有志が結成

【元山】國旗揭揚、迷信打破、衞生觀念の喚起等に重點を置き理想郷建設を目標に邁進せんとする矯風會が町の有志と學校の先生を中心に産れ出た元山新昌洞矯風會がそれで同會の委員長には安南三郞師が推され委員には大半第二普校の先生方が選ばれ會の趣旨前綴を期する一面一千數百名の號き兒童の頭に右思想を打込み此範を示すに便してゐる

訪滿の海軍機
難航を續け 二機元山へ

【元山】訪滿の佐世保航空隊水上機（二機）の歸還飛行は取止めとなつた模樣であるが、十一日に元山港に着水した佐世保水上機一二〇號及び報國五九號機は十二日午後一時元山出發雄基に向つたが、同地で搭乘者に操縱者交替し岩尾正次海軍大尉指揮の下に一〇二機には岩尾大尉山本好勝航空兵曹長、報國五九號機には船田三等航空兵曹松永一等航空兵曹搭乘し十三日午後一時四十五分雄基を出中雨と密雲に惱まされつゝも視界五哩の難コースを沿岸線を目標に二百米乃至五百米の低空を飛翔して二機雁行同四時半無事元山築港内に着水した同二機は同夜元山で疲勞を休めた、十四日は歸還飛行

飛行協會新會員募集

【咸興】帝國飛行協會咸南地方本部では先般來各府郡支部に會員募集勸誘中であるが既に定平一三一名▲德源九〇名▲利原一二名▲端川一四九名▲三水三五名▲甲山七九名▲合計四九六名に達した、この内譯は特別會員三名、正會員四六名、贊助會員四四六名であるが報告未着の咸興、元山の二府、咸州、高原、文川、安邊、洪原、北靑、新興、長津、豐

虫のよい妥協案で 大安泣き落し
遂に決裂して競爭更に激化
副領事も手を引く

【安東縣】大安汽船對怡隆洋行の乘客爭奪戰で敗れた怡隆側に泣きつかれて飛び出した京城駐在英國副領事ソーブリチ氏は兩者間の協定締結斡旋中十二日午後怡隆洋行主ショウ氏自邸で會見し、四十四萬圓で一切の權利譲り渡しを仄めかしたが、大安汽船はかゝる巨額で買收してまで爭ひて競爭をさける必要なしと強硬態度を持してゐるので、譲り渡し問題も成功は困難視され、結局新造船と老朽船とのハンデイキャップを附け安東―大孤山行き大安汽船一回三十錢、怡隆一回の運賃協定を持ち出したが、大安汽船はあつさり一蹴したので、こゝに歩み寄りを見ずとせた兩者の會見は呆氣なく物別れとなり、ソ副領事も遂に匙を投げ一切手を引き、今後は兩者間の直接交渉に任せることになつたので大安對怡隆の乘客爭奪戰は引續き激化を豫想されてゐる以下大安汽船の倉田氏の話

「先づ根本の問題が出たがそれは見解の相違で全然問題にならず、運賃の方は先方から大安の船は一等船であり、怡隆は二、三等の船であるからそこに三十錢のハンデイキャップをつけて協定しやうと申出たが、それも當方として到底應じられないとで、結局物別れとなつた、今後また問題が蒸し返されるかも知らないが、それはその時のことである」

大春川建設
先づ街の美化工作
建築マーチを展開

【春川】何時何處からともなく入り込み膨れ行く春川邑の戸口は街區里集計の如き一躍に躍する殷賑振りで、グレート春川建設目指して改地築新築相つぎ高等女學校の新築をきつかけに、自動車會社、殖銀春川支店みやげ屋の改築起工、近くは營務所の新築計劃も建築オン・パレードを現出して居の總工費を合算すれば優に十數萬圓に達する見込みである、これら工事の竣工と共に邑の外觀は

岩盤の墜落
坑夫二名重傷

【咸興】又も水電事故、七日午後一時頃長津江水電松久工事第五號坑内で坑夫三十二名で爆破後の岩石搬出中、突然天端の岩盤墜落し坑夫の定平郡宣德面生れ金泰洪（二〇）は左前腕節及び小指を壓して指四本を粉碎全治五十日、同じく平北龜川生れ林明植（二七）は右上膊及び胛骨折で全治六箇月を要する重傷を負ふた

通り魔の跳梁
一夜に幾個所も荒す
たゝる平壤大和南門町界隈
自警團で徹宵警戒

【平壤】旅館の盜難事件續發の折柄更に最近府内大和町中村貴金屬店の盜難及び秋田商店の裏戸から侵入現金四十四圓の盜難更に江戸屋商店の現金百四十五圓在中の手提金庫の盜難事件その他中村時計店、荷川支店等一夜に二三ヶ所を荒す通り魔の如く襲ふ怪盜について平壤署では全力をあげて捜査中で町内では警察にのみ信頼せず各自の警戒を嚴重にすべく十二日夕七時から大和町龍頭寺で町内委員會を開き怪盜防止策につき協議した結果同町内で自警團を組織した、大和町南門町東界から道廳前通りと同所から郵便局前の大和町本町々境までの二區に分け十分交代で十三日夜から徹夜警備を巡廻し怪盜防止に努めることになつた

先生不足で給料が殘る
さて二萬圓の使途
昇格に廻しお預け

【咸興】咸南道内の普通學校教員に昨年度末及び六月末の昇給が豫想に二萬圓の餘裕が生じた即ち本年七月補助内示の際査定した俸給額は四十八萬六千五百六圓であつたが三月末の整理、内地人訓導の不足、中等朝鮮人訓導の簡易學校勤務に伴ふ低給の臨時教員採用等により豫想通り實現しなかつた等の理由から七月一日現在の俸給額は四十六萬六千九百六十六圓で差引一萬九千五百四十圓の黑字が現れたものである

六千圓もの報酬で 父親を殺さす
下手人の妻が事實をばらし
極道息子の鼻明し

【平壤】大同郡與里面柳浦里元面長々男吳天一（三）にかゝる實父殺し事件の第二回公判は十二日午後二時から平壤地方法院で開廷證人訊問に入つたが證人の張氏（目下行方不明）の妻林氏は夫との間に子供三人を設けたが長男死亡後夫婦關係を斷つてゐたこと、▲金に困つた時吳天一から融通して貰つてゐたこと、▲吳の實父が殺されてから數日後に證人宅を訪れ證人に對し警察の取調べを受けた時は證人と吳の實父とが關係してゐる現場を押へて殺害したと申立てるやうに頼まれたこと▲證人は夫が吳から旅費として二百圓の小切手を受取りその內五十圓を受取り殘りを夫に返したこと▲證人は夫と喧嘩して家を飛び出し知人李敬在の世話で吳の實父を六千圓の報酬を受ける約束で夫が殺したと洩したこと等犯罪に有力な證言を述べ事件審理を終了午後四時閉廷した、次回公判は十七日

鴨綠江增水で 匪賊躍り出す
連絡遮斷を覘つて
市街地襲擊を畫策

【咸興】鴨綠江上流の增水による鮮滿の連絡遮斷を狙んだのは對岸各地に潜伏待機中の匪賊團である、匪首尹德勝の一味は十一日午後一時ごろ十四道溝上里一帶に移動して十四道溝市街地の襲擊を狙ひ惠江縣七道溝外十四道溝市街地を攻略すべく虎視眈々の態である、共に鴨綠江の增水により鮮滿の交通杜絶し日本官憲の急襲なしと見た結果で對岸市街地は人心恟々たるものがある

清津に觀光協會

【清津】清津府では引續く觀光團旅客の誘致其接待方法府勢の紹介宣傳等を官公の機關や公職者にまかせきりの有樣で折角の珍客は只足を留むるに過ぎず或は來て乙に指弾すると退潮する客のみであるので十三日の府協議會でこれが對策を協議した結果清津觀光協會を設立することになつた

金塊密輸
途中で發覺 大阪に手配

【新義州】愛媛縣波止濱町村上常一（三）は價格約千圓の金塊を安東から輸送すべく十二日午前七時新義州着の北行列車内で平北移動班に發見され、申立てによると大阪の某商店から求めたもので自白してゐるが同人の買求めた目方より少いので或はかゝる密輸犯を利用して不當利得を占めたものでないかと睨まれてゐる

講話に感激
豫防藥を配給

【咸興】文川警察署では七月六日から三日間、累計三十八名の赤痢チフス患者を發生した郡内面玉坪里に署長、衞生主任が傳染病豫防講話を試みたところこれに感激した同里南相國氏は金十圓、林鳴懷氏は金九圓を醵出し部落内貧民に豫防藥の給與方を希望したので十日同附近の貧民百名に內服豫防藥を無償配給した

元山府會

【元山】府では午後一時から府會を招集し九年度追加更生豫算歲入十五萬九千四百五圓（臨時部改正豫算額）歲入合計三十九萬八千二百四十九圓（既出二十二萬二千八百六十一圓（臨時部更正豫算額）歲出合計三十九萬八千二百四十九圓を原案通り可決

人の動き

▲野口雨情氏（詩人）二十五日來清、一泊二十五日當地出帆の滿洲丸で歸國
▲柳原金州法院檢事正 井州支廳の事務檢閱中の處十日退井
▲安服讓氏（城州郡守）十三日から各面出張
▲申泰仁氏（城州社會主事）同上
▲仲吉道位氏（南山稅務署長）十二日大邱から歸署
▲赤司彦一氏（大田殖産局勤務主任）十三日本社大田支局來訪新任挨拶
▲金天安郡守夫人 十日逝去、十三日葬儀執行
▲岡木研一君（井邑公普校長氏長男）十一日逝去、十三日葬儀執行

咸南の教員講習

【咸興】八月三日から五日間は元山、同八日から五日間は咸興で開催される咸南教育會の體操及び學校衞生講習會講師は▲京師教諭狩野慶三郎▲咸興高普教諭川田達郎▲咸南教諭二瓶正▲元中教諭齋藤英三郎▲元山高女教諭三島林吾▲咸興二普校長高松超吉の六氏に決定した、講習員は咸興百五十名、元山百二十名の豫定である

咸興對元山
あす硬球對戰

【元山】北鮮野球界の兩雄咸興軍は京城遠征の歸途元山に至り元山軍と對抗試合を協會主催で十五日午後二時から公設グラウンドで開催することになつたが久し振りの硬球試合だけにボールファンは大喜び

元山の庭球大會

【元山】同樂元府主催北鮮軟式庭球大會は十五日松濤園テニスコートで開催すると決定したが同三年中絶してゐた同社の本大會が復活したことでもあるので申込みも多數である

演習の水兵
感電して慘死

【鎭海】十二日午前八時五十一分碇泊中の航空母艦鳳翔組仁田尾吉二等水兵は演習中誤つて艦内無電の高壓線に觸れて死亡十二日午後三時鎭海要港本部で葬儀を執行した

會寧の防空
監視訓練

【會寧】時局の重大性に鑑み會寧に防空監視所を設置され十四日午前九時から會訓生徒を步兵七十五聯隊に召集して教練を行つた

★體力となる大切な榮養源
葡萄糖・果糖の話
夏まけや疲れた時、運動後や勉强後には充分な補給が必要

私達が手や足を動かして生活して行かれるのは、血液中にある葡萄糖及果糖といふ糖分のお蔭で、この葡萄糖、果糖が體内に燃燒する爲に體溫が保たれ、活動力が生れるのであります。葡萄糖や果糖は人間の機關に對する

石炭 ガソリンのやうな役目をする、人體には寸時もなくてはならない貴重な成分であります。

頭腦を多く使つたりすると、それだけ餘計にエネルギーを必要としますので、この糖分が平常時よりも非常に多く消費される結果、葡萄糖、果糖が不足して非常に疲勞とか衰弱とかいふ形となつてあらはれます。

激し い運動の後とか、試驗勉强や煩雜な事務とか、何か心配事であたまを惱ます時など、心身の疲勞を覺えるのは何れもこの葡萄糖や果糖の不足から起ることで、病人が衰弱するのも矢張り同樣、體力の消耗が甚しいために糖分が需用超過となつて起る現象であります。

これ は常に一定量消耗されて行くもので、絕えず補充して行く必要があります。それではこの血液中の葡萄糖や果糖はどうして出來るものかと申しますと、私達が日常食べる食物、殊に

御飯 が胃腸で消化され、それが葡萄糖に變化して始めてこれに燃燒するものであります。葡萄糖、果糖は謂はゞ食物を最終的に消化したやうな成分です。從つて御飯を澤山食べればこれが體内で消化される理窟でありますが、然し消化能力には限りがあります。それよりも葡萄糖、果糖そのものを直接攝つたならば胃腸の負擔が輕いで濟みますから、

詰り 御飯では如何ないことは申すまでもありません。重湯の如きものにしたものであつても、一旦はどうしても消化器を經なければなりませんが、葡萄糖や果糖ならば消化器に苦勞をかけなくてそのまゝ直ちに血液に入つてしまふのですから

近頃 お醫者が、重病人や消化能力の不充分な小兒などには最もよい滋養料であると勸めるのであります。

新時代の飮料として、今各方面で素晴しい評判を博してゐる『どりこの』は、この葡萄糖及び果糖を主成分としたものでありますから、榮養効果の早い點に於てすべての滋養品に優つて居ります。

卽ちどんな榮養價の高い滋養物でも、その大部分は必ず消化を要しますから効果がまはりくどいのですが『どりこの』は、直接血液に吸收される葡萄糖、果糖ですから、非常に早く疲勞を快復し、體力を增進する點が何よりで、食事の摂れない病人なども樂に吸收されるのが大きな特色です。『どりこの』が

高速 度滋養料と呼ばれる所以のものは此處にあるのであります。

しかも『どりこの』は滋養料中には珍しい美味なもので、スッキリした甘味の中にほのかな酸味があつて、香も蘇るやうな美味しさは嗜好飮料としても最適のものであります。

成分と性質が以上のやうなわけでありますから『どりこの』は病人によく、健康者によく、婦人にも小兒にも老人にも、上戸にも下戸にも喜ばれつゝ、健康を增進するものです。

疲れて氣力が衰へた時、或は激動、勉强の前後等に飮む冷たい『どりこの』の一杯は素晴らしい元氣を生み、疲勞を快く一掃します。

×　×

東京特許の滋養飮料『どりこの』は、各地有名百貨店、食料品店及び藥店で販賣して居ります。目下五萬圓大懸賞つき大宣傳中ですから此の機會に是非お求め下さい。早い方が勝です。

D―326

主婦の常識
新時代の家庭で これを利用せぬはウソ！

◇**來**客の接待には、お茶を出すのが普通とされてゐますが、しかしこれから暑くなつて來て、お客樣もしつとりと汗ばんでいらつしやるのに、熱いお茶では感心出來ません。

こんな時には、『どりこの水』をおすゝめになるのが何よりです。近頃各方面の家庭でサイダーやコーヒーの代りに盛んに用ひられるやうになりましたが、これは、冷藏しておいしくて氣が利いてゐて、どなたにも必ず喜ばれるものです。

◇**勉**强、激務、研究等に没頭される御主人は心身共にはげしい疲勞が感じられることでありますから、きういふ家庭の主婦たるものは是非『どりこの』を用意すべきです。冷たい『どりこの』一杯は、あらゆる疲勞を癒して精神を爽快ならしめ、永い心勞にも堪へられるやうにするものだからです。

◇**お**子樣が學校から歸られましたら、お忘れなく『どりこの』水一杯をのませてあげることです。何故ならお子樣ははげしい運動の結果、血液中の葡萄糖を燃燒させてしまつてゐるのですから、これを補給してやることが必要です。『どりこの』はこの大切な葡萄糖を主成分とした滋養料で、飮めば急速に元氣を取り戻します。

◇**お**やつを何にしたらよいかといふことは、お子樣を持つ家庭の一つの惱みでしたが『どりこの』が出來てからこれは自然に解決されてしまつた形です。飮み過ぎてもお菓子のやうにお腹をこはすやうな心配がなく、しかも美味しくて滋養になり元氣がつくのですから、これに越すおやつはありません。

◇**登**山やハイキング或は海水浴等に必ず持たせてやるものゝ一つとして『どりこの』を忘れてはなりません。これを冷たい山水などで薄めて飮む時のおいしさ！渇を癒し疲れを恢復させ、勇氣百倍させるものはこの『どりこの』です。

◇**御**中元や病氣見舞に何を贈つたものかと考へ煩ふ要はなくなりました。健康者にもよい、病人にもよい、老人にも子供にもよい『どりこの』こそ何より好適品です。永く保存が出來て體裁もよし、値段は頃合、しかも受けた方では、キット大喜びなさいます。新時代の御家庭でこれを御利用なさらぬのはウソです。

骨髓ホルモン

鐵製劑

ネオブルトーゼ錠

貧血と養生法

我々は空氣中から酸素をとり入れたり又体内で出來た炭酸ガスを排泄する　この大切な役目こそ血液がやつてゐるのであります所が　貧血を起しますと血色素の減少から酸素の運搬が充分に活用出來ませんから息切れがしたり耳鳴り　眩暈　頭痛　全身の倦怠感さては手足の冷え込が起り顔の色が蒼白くなります　その原因は種々でありますが　第一には血液の製造工場である

骨髓の病氣で　赤血球の製造が不能になつたり或は製造能力が低下して赤血球の數が足りなくなつたりする爲に起る貧血であります　健康な人の血液一立方粍中には赤血球五百萬（女子は四百五十萬）白血球七千位ですが貧血が起りますと赤血球の減少で酸素が足りなくなるから　少し運動すると「息が切れる」心臟は血液を送り出す回數を餘計にする爲に「動悸が高ぶる」わけです又

黴菌を喰ひ殺す役目を持つてゐる白血球の減少で抵抗力が激減する　血清も減りますから免疫性物質の減少で病氣に犯され勝になります　こういふ形の貧血には血色素の材料である鐵分を與へると同時の赤血球や白血球の製造工場の油に當る骨髓成分を與へてやらねばなりません　第二には出血による貧血で例へば痔で排便の度毎に少量の出血があつたり或は

月經が多過ぎたりする爲に貧血を起す　又呼吸器疾患の人に多い喀血　その他出血性素因といつて歯ぐきなどに出血したりする人も貧血を起します　第三には食物中に鐵分が不足して血色素の製造が困難になる時に起る

食餌性貧血で　殊に發育盛りのお子さん達によく見受けられます　大體お子さんが生れまして一年位といふものは　お乳の様な鐵分の貧弱なもので（下表參照）よく育つといふのは胎兒としてお腹の中にゐる間に　母體から澤山の鐵分を戴いて肝臟の中に貯蓄していたからです此點

姙娠中のお母さん達がカルシウムと同時に鐵分の攝取に不足のない様考へて頂きたいものです扨て一年も經ちますとそろ〳〵肝臟内の鐵分も無くなりますからお乳を止めて普通の食物に移つて行かねばならぬ理由も一つは此點にあるわけです　それにも拘らず鐵分の不足したお粥とか　パンとか牛乳の様な　鐵分の少い食物に片寄りますと茲に所謂食餌性貧血が起るわけです　それから又小學校の一二年生位で　殊に神經質の女兒に見受けられる

學校貧血と呼ぶ一種の貧血があります頭痛がしたり　身體がだるかつたり　食餌が欲しくなかつたりの點は何れも一般貧血の時と同じく顔色も蒼白くなります以上の様な貧血にも鐵分と骨髓成分を與へることを忘れてはなりません

千瓦中に含まれてゐる鐵の分量

青海苔	一・三〇
波稜草	〇・三三
淺草海苔	〇・二五
わかめ	〇・二〇
卵黄	〇・一七
昆布	〇・一三
牛肉	〇・一三
人乳或は牛乳	〇・〇二八
ブルトーゼ	三・〇〇

ネオブルトーゼ錠は補血强壯新薬ブルトーゼに骨髓成分及骨質成分を配劑したもので消化された蛋白質、腦、神經の土臺となるレチチン、吸收され易い鐵、燐カルシウムを含んでおります

「骨髓の話」　御申込次第　無代進呈

主効

貧血　體質虚弱症　榮養不良　腺病　食慾不振　神經衰弱　消化不良　佝僂病　骨軟化症　精力減退　婦人血の道　産前産後の衰弱　ヒステリー等

藥價低廉

三十日量（三百六十錠入）一圓八十錢

用量　大人　一回四錠

百八十錠入　一圓

千錠入　四圓五十錢

五千錠入　二十一圓

ブルトーゼ製劑　五（液狀）

單味ブルトーゼ　アルゼンブルトーゼ　ヨードブルトーゼ　キナブルトーゼ　グアヤコールブルトーゼ

株式會社　藤澤友吉商店

大阪東區道修町　東京日本橋本町　京城府西小門町

NB—116

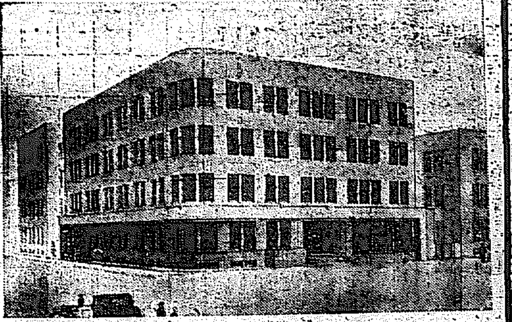

泊れもする本府東京出張所
ごらんの通りに出來ます

◇……明駐をこらして來年五月から帝都に現れる總督府東京出張所は、目下麹町區永田町の總督府邸に現在建工事中であるがその出來上り圖案圖が十四日本府で完成した 既報の通り總工費は三十五萬圓、うち四萬圓が設計工事費、殘る三十一萬圓で建築される建物は近代式鐵筋コンクリート、地階とも五階で延千坪(二百二十八坪)小粒ながら近傍の東京會館や飛行館と互して遜色がない

さて各階の樣子を見ると一階は備品までつけ物産陳列、警務事務員、本府出張員、新聞記者等の詰所、二階が總督、總監、秘書官應接室、食堂等、三階は局長、事務官、應接室、四階は局長、事務官、各室及び會議室、應接室で地階は小使室、機關室になつてゐるが宿泊の備へもあるいはゞホテル兼用である(寫眞は配置圖)

本社扱ひ忠靈塔義金 三千圓を突破す
先月末の締切後もなほ到着

北鮮忠靈塔建設寄附金について本社が全鮮から募つた寄金は先月末日を以て締切つたが 締切後本社に到着するものもあつて、遂にその總額は三千圓を突破した

一金參百貳拾圓也 仁川府華牧

内譯◇二十圓也仁川府山手町仁川國防婦會◇三圓也死仁川府本町河野誠一氏、仁川松竹石油組合、松島吳服店、平野商店、結城國次氏◇二圓也死仁川府本町伊藤衛氏、同濱町力武物産株式會社、同内里鬼頭廻氏◇一圓五十錢也死、仁川府花町力武磯雄氏、同本町一宮氏◇一圓也死、仁川府内里赤松商店、同若林商店、同金谷里小林文助氏、同花町直野貝平氏、同寺町智籍食雄氏、同濱町西野入伸子氏、同石井氏、同劉君惠氏、同澤井茂三郎氏、同仁川旅館、同松田佐市氏、同大森宇三郎氏、同中野谷篤治氏、同魚仕一美氏、同後藤德藏氏、同朝鮮精米株式會社、同上田正七氏、友松竹雄氏、同限本小郎氏、同古金喜三郎氏、同安藤猪太郎氏、同德永商店、同宮町石田こう氏、同岩田花子氏、同前田商店、同杉本千代氏、同飯島原志氏、同新町和谷虎吉、同木町古田商店、平野菓子、同阪東きく氏、同中村商店、同牧瀬病院、木商店、同川端傳四郎氏、同三起商店、上商店、同糸岐商店、同大沼もと子氏、同大平友市氏、同森正次氏、同中川騰子氏、同北島藥店、同波多野商店、同大石好子氏、同宮本菊氏、同福島貫美氏、同田中緒氏、同武藤氏、同七氏、同海岸町木獵氏、同山手すが子氏、同岡賀商店、同今井嘉三氏、同姬島商店、同池末商店、同荒木氏、同姬谷信氏、同千田榮次郎氏、同仲町川口漁夫氏、同加來次夫氏、同内海隆氏、同小畑初子氏、同大和組、同沙器氏、同仲町内田商店、同野口の志氏、同山手町相浩太郎氏、同吉田騰子氏、同今村みね子氏、同花房町岡田準一氏、同高石町有馬精米所、同磯永るみ子氏、同小田村たつ氏、同杉田氏、同新花水里高木さい氏、同山根町和良よし子氏、同岡田恭子氏、同海岸町村谷商店

◇金百七拾七圓也 金十錢以上五十錢以下醵出者總口數五百卅口

◇五圓也 咸北新興山國防婦會

日計金參百貳拾五圓也
累計金參千五拾六圓拾貳錢也

故大原氏遺族 土地を寄附

故海州市佐大原利武氏遺族は府外新營里所在道立療院への通路敷地として同院へ土地二十坪を寄附したので、同院で修直ちに道路を改修完成し通院患者や一般人も自由に出入し得る樣になつたので地方民はその寄特を非常に感謝してゐる

病菌を運ぶ列車と 乘客の消毒强制
鐵道局が警務局と協力して立案し 恐しい傳染病期に備ふ

たびく人に怖られ傳染病保菌者を乘せて、危險の巾に駈らされてゐる列車の消毒、從來は傳染病豫防令やコレラ豫防規則など種々の法規施行に頼はされ乍らでスローモーションであつたが、鐵道局では新に鐵道獨自の規定を設けて列車内で發生した傳染病の豫防措置を講ずること、となり目下其案の制定を急いでゐる

近く警務局

初め鐵道方面と協議して、列車に病菌罪常識を帶る鐵則を決定する筈である。これ迄列車内で早期發見された傳染病患者など直ちに警察署や鐵道病院の手で隔離し、眞性と決定して其の場の隔離と消毒はするものの

八方に病菌

を振りまいて歩く乘客べき危險が伴つてゐるものであるが今度つくらうといふ規則の主旨は乘客何に

同乘客を隔

離して病菌の散布を未然に防止しようとするものである

平素も客車消毒
ホルマリン瓦斯を使用して

鐵道局ではかくホルマリンガス設備を購入新たなサービスとして客車の消毒を行ふことになつた

支那人の娘 行方不明

京城漢江通町八四支那人李成德(二〇)が十一日午前一時から四時までの間に行方不明となつたので十四日龍山署に搜査方願出た

暑いね・オモニーのお里みたいに
昌慶苑のライオンの子の喜び

感心な小學生

慶南陝川郡赤中面草溪公普六年生李麗道(一三)君は去月から旅行列の時、下級生達が日の丸の旗を捨てたりしたのをその度ごとに拾つてキチンと美しくそろへたのを、赤貧のうちに學用品を節約して貯蓄した二圓二十一錢を添へて受持も教師前田英雄氏を通じて十一日愛國部へ獻送して來た

危い清涼飲料
鍾路署管内で續々發見さる 署から製造所に警告

夏期に入つて京城の傳染病は日に日に増加し各警察衛生係は極力その防止に努めてゐるが、十二、三兩日に鍾路署では衛生係

總動員で

管内の清涼飲料水の置いてある、喫茶店、飲食店、氷屋等に就き一齊檢查を行つた結果、京城産の十六軒で製造した中二百九十本の不良品を發見した、之等は何れも素人でも一見してわかる

不潔品ば

かりで中には蠅の死んだものや蚊の毛等が混入せる物もあり鍾路署も啞然としてゐる、内地製品には不良品を發見しなかつたといふてゐるが値段が安いので京城産を使用してゐる處が鍾路管内には多い樣子なので各製造業者を

本署に呼

び出し嚴重警告すると共に不良品は徹底的に廢棄せしめ今後は之が取締りを嚴重にして不履行の者には營業停止を行ふと

又も線路枕 遂に天國行

十四日午前零時五十分頃京城驛上り三等行第五〇二列車が餘谷、龍山間を進行中線路枕に寢てゐた京畿道龍川郡内面城南里具永孝(二〇)を轢殺した

營口、盤山の 匪團を掃蕩

【奉天十四日發合同】營口、盤山縣境に潜伏中の小南雙双勝匪等は高麗夜明を前にして大活動をなすべく準備中との報に營口縣警察隊日本側警察隊及海城縣警察隊では協力して一齊に討伐を開始した

懲役八ケ月 西崎の求刑

【東京電話】文部省普通學務局の醜

匪賊、列車を顚覆し 貨物を掠奪す
北鐵東部線の椿事

【ハルビン十四日發合同】北鐵東部線帽兒山附近および永九站間で綏芬河ヤ驛發第五十八號貨物列車は十三日午後十一時頃匪賊約一團に依り顚覆破壞されてゐたため、ボクラニチ二十餘輛が折重つて脱線顚覆し、これと同時に附近に潜伏してゐた約百名の匪賊は一齊に列車を包圍し殆んど一物も餘さず貨物を掠奪し乘務員は拉致され苦力、機關手外二名は即死した

平壤荒し 遂に縛に就く
平壤署が苦心の末

【平壤電話】五月以來、平壤府内の各旅館、貸服店の商店を狙ひ窃盜の如く跳ず怪盜事件の頻發で、府民は不安を感じ遂に自警團まで組織して防止に努め、平壤署では必死となり非常警戒をして犯人搜査中であつたが、十四日午前二時頃府内黄金町一丁目附近で挙動不審の男が潜伏してゐるのを嚴重に張込んでゐた刑事が發見、矢庭に組つき路上で取り押へた、この男は四月十九日平壤刑務所を出た平南順川郡殷山面南王里生れ住所不定前科三犯尹在堯(三〇)で、去る五月三十日から三根旅館に投宿中の内地學生旅行團の現金三百十二圓外貯金通帳各所で廿數件、被害總額金九百九十五圓に達し、貴金屬、時計其の他の臟品多數を押收した、犯人は約三ケ月にわたり、平壤府内を荒して京城、龍山、仁川に飛び廻つてゐたもので、現金九十五圓を所持してゐた

鶴見祐輔氏の 東郷元帥傳

八月號雜誌は何れも東郷元帥の記事を載せてゐるが鶴見氏の執筆(キング八月號掲載)が一番よく描いてゐると批評家の間で評判高い

空籤なしの景品で 本町二丁目西部の繁榮會
けふを最後と大サービス

賢れなく、この夏の中元の大賣出しの景品は近年珍しい深に京城本町二丁目西部繁榮會では廿二軒の加盟店がすばらしい豪奢の洪水に多忙な日を迎へてゐる今、大洋物の金剛山と仁川潮湯招待の景品付中元大賣出しも愈々十五日がゴールに入る……一圓毎に一枚の景品抽籤券を添へてゐるが、追加する……追加するといふ盛況さ、この加盟店では特にサービスに努力し西の品質も極上等を選び、その上價は至つて低廉、加へて街頭、店頭の裝飾が一段の特徴をみせてゐるだけ、夜などは人で雜踏の渦がまいてゐる、空籤なしの景品券、帝國の景が見まへば雜然旅行が出來るといふこの催し、けふ一日が最後の日

少年を手先 自轉車泥棒
卅餘臺盗む

鍾路署では元自轉車製造店職工京城林町二四三金鍾萬(一七)はかねて自轉車泥棒ではないかと探査中十四日夜島倉洞某自轉車店にオートバイ附屬品と自轉車一臺を十四圓で賣却せんとする所を鍾路刑事が引致したが三越、京城局、府廳、龍山、三角町、各デパート公園等で四月頃から盗んでは塗り換へて轉賣してゐた事を自白、手先に不良少年を使用してゐた、判明せるものだけでも約三十餘臺

正力氏 收容された 歸宅許さる

【東京電話】帝人事件に關連し警視廳に召喚され市ケ谷刑務所に收容中の正力松太郎氏は十四日午後五時刑務所より歸宅を許された

徐挙闘選手 トミー勝分

【ホリウッド十三日發國合】本日ホリウッドに於て徐廷權選手(百十六封度)はヒリッピンのヤングトミー(百十七封度)と十四回戰の試合を行ひ結局引分けとなつた

遊女死の旅

京城府西四軒町旨惠遊廓大和樓方娼妓國南生れ金且先(一八)は十四日午後四時ごろ家出した儘行方不明してゐたので自殺のおそれあり、各署で手配中

高商演奏會 盛大に開かる
家 青 闘

音樂ファン待望の京城高等商業學校音樂部定期演奏會は十四日夕七時半より本社來青閣に開演、開會に先立ち樂長は陸軍と來賓、定刻には既に滿員立錐の餘地なき盛況、曲は山口部長の開會の辭に始りプログラムに從ひ輕快なるハーモニカ合奏に、南國的なハワイ音樂に聴衆を完全に魅了し、アンコール續出而もあくまで學生らしく純心な態度で終始し、多の聽衆を魅惑し聽衆に與へ十時半盛會裡に閉會した

鮮滿交驩野球戰(下)
精銳全新京軍の編成
來る十七、八の兩日に亙りて 鮮鐵、殖銀と對戰

高桑英助君 (一壘手) 山陰線 通中學の出身で卒業後直に大連滿鐵に入り岩前投手の指導を受けてゐたが今年初新京に移り、一壘を守つてゐたが中々打擊に强く常にチャンスを捉り對外試合は殊に强く守備をもう少し守れば州外での好選手になるだらう

田中三郞君 (二壘手) 前

山陰道 學校出身にして本社大師にて相當鍛へられた選手にして守備打擊走壘等光つてゐる今新京の中堅である

川田茂雄君 (三壘手) 島根縣島根 商業の出身にして在校時代より名遊撃手として定評あり來京後は外野手を練習してゐるが足も早く將來有望である

中川三郞君 (左翼手) 富山

淺香長男君 (中堅手) 福岡 陽修猷館中學出身にして長打を得意として常に痛快なホームランを打つて得點を増す當り新京軍の强味たらしめる所以である

三輪知重君 (右翼手) 同じく修猷館中學出身にして殊に守備に長じ如何なる難局も巧に捕球する勞暇足と共に殊更目立つてゐる

關澤秀雄君 (三壘手) 富山縣細通中學出身で本年初めて來京今盛に猛練習中にして將來遊撃の補佐と共に遠征中も或は遊撃を守る事になるであらう

東虎雄君 (外野手) 大連商業出身にして在學時代より强肩と好打で鳴らして來たが今年はスランプでベンチで靜養してゐるが、一朝有事の際は飛んで第一戰に立つ

吉井正人君 (捕手) 廣島縣呉屋 出身にして在學當時より捕手として中國地方に其の名をうたはれてゐる、年が若いが中々元氣者で捕投も正確であり、將來を囑望されてゐる

全京城軍の 再勝
中央大學との 庭球戰(二回)

朝鮮軟式庭球聯盟主催本社後援東京中央大學選手招聘庭球試合第三日一對全京城第二回戰は十四日午後四時から京城長谷川町鮮銀コートで擧行、戰績左の如く、全京城が再勝したなほ聯盟では午後七時から長谷川町銀行集會所で招聘選手の歡迎晩餐會を催した

◇第一ラウンド

(中大)		(全京城)
相良	4—2	張鎭成 李錫堤
篠原 梶原	4—1	李鳴基 野副
堤 川隅	0—4	島士 迎川
松田 古世	1—4	熊谷 仁楚
金川 漆戸	0—4	洪承武 朴龍秀

◇第二ラウンド

(中大)		(全京城)
相良 井崎	1—4	島川 士迎
篠原 根原	0—4	熊谷 仁楚

(閉戰五時十分)

都市對抗野球 京城大勝

大阪毎日主催全國都市對抗朝鮮第二次豫選第二回戰全京城對全咸興試合は十四日午後一時十五分から京城球場で擧行、京城先攻、審判(球)早瀨(壘)岩田、坂井三氏

(先)京城	2 0 3 0 4 2 0 1 0	12
咸興	0 0 0 0 0 0 0 0 0	0

◇一回(京)一死後白石四球に出で河野の右前安打で一壘三壘、勝井の三匍で白石をホームに刺さんとし三壘手高投して白石、河野得點、勝井一壘に二進し尾崎の遊匍に三進したが天野二飛二匍を先取▲(咸)一死後手永井共に四球に出、勝野要三振

◇二回 兩軍無得

◇三回(京)二死後勝井中飛落球に一壘三壘を得、尾崎四球に出ければ天野左前安打、岡本左中間二壘打を放つて三點を加ふ

◇四回 兩軍得點なし

◇五回(京)勝井左中間二壘打放ち尾崎の左前二壘打に得點、續いて下投手となる=京城失と四球で計四點を入る(咸)凡退

◇六回(京)また二點を加ふ

◇七回 チャンスあれど兩軍得點に至らず

◇八回 京城更に一點を重ね咸興遂に最終回まで得點なく十二對零で京城大勝す

京城(先)	打	得	安	犠	振	四	失
佐十水 西崎 佐長 谷							
岡田 加生 村川							
賀石 野 井 崎 野 木 村 田							

[illegible]

咸興	
岡手 井田 野 內井 武原	
正下 永林 崎 望田 濱光 田	

▲試合時間二時間廿分
▲二壘打 勝井二、尾崎、岡本、佐村▲三壘打 勝野▲併殺 岡田一▲殘球 田内一

大邱惜敗す

引續き四時廿五分から二回戰釜山滿鐵對全大邱試合に入る、大邱先攻審判(球)將棋(壘)竹内中村三氏

大邱	0 0 1 0 0 1 0 0 0	2
釜山	1 0 2 0 0 0 0 0 A	3

◇一回(大)三者凡退(釜)一死後李遊撃右を抜いたが富安の三匍に封殺さる富安二盜、荒井四球に歩き菊池の中前安打に富安得點一點を先取手塚三振

◇二回(大)一死後杉原富岡四球に出たが後拔なく(釜)二死後大森四球で二盜したが深田三振

◇三回(大)一死後山中弟四球、田中の中前安打に送られ深四球で滿壘、八塚の中飛で田中歸還る杉原遊匍▲(釜)二死後一敵失と一安打で二點を入る

◇四、五回 兩軍好守に阻まれ得點ならず

◇六回(大)八塚右越三壘打に出で杉原PH田中兄の中飛に得點一點の差に迫つたが後拔なし▲(釜)凡退

◇七、八、九回 遂に兩軍得點なく三對二の接戰で釜山滿鐵辛勝す

大邱		釜山	
中 塚原 岡原		田 安井 池塚 田 深李 富 手 菊	

▲試合時間一時間廿五分▲三壘打八塚

◇京城本町繁榮會町四丁目の交番内にうるほしい花束が飾られて汗ダクの警官に慰安をあたへる

諸 懸 持 急

◇贈り主は日露戰役に乃木將軍の第三軍に加はり奉天の野で活躍した勇士、現在黄金町五、大工職小椋佐吉さん(六〇)といふ老人

◇昨年の秋からずつと缺かさず警官のはげしい務めに感激して花束をおくつたもので三日毎に取り替へるとのこと

◇戸谷區長もスッカリ感心してなんとか感謝の意を表したいといつてゐる

月やくの良藥
私方の月やく藥は身體にゲリヤハライタなどの副作用の害なく有効な藥で大變各み易いものですから安心して服用が出來ます。お困りの方は今すぐお手紙で御申越下さい委しい藥の説明書を無代で進呈致します。
京城府外竹町保育園前 電話光二〇〇・三〇〇 辻野みさを

注文 冷凍洋酒 涼味爽快 到殺
大和釀造會社 東京特約店 洋酒問屋
澁谷三郎商店
東京市京橋區八丁堀二ノ一 電話京橋九七六番 「洋酒卸賣商組進呈」

グリコ ゲンキデ ミンナ マックロ

淋疾新療藥 Aリドール
特異ノ効果ハ 直ニ疼痛膿出ヲ止メ淋菌ヲ消滅シ速ニ恢方ヘ導ク!
各藥店ニアリ 定價 1.00 3.00 15.00
東京 盛大堂製藥所

武田產婦人科病院
附屬武田產婆學講習所
京城府長谷川町(朝鮮銀行裏)
醫學博士 武田正房
電話本局二四五・四一三七〇番

陸海軍志願 少年航空兵
受驗講習會 九州豫備校
大日本國防協會 志願者案內

高山植物分讓 京城旭町一ノ四〇 守山安次郎

東京大相撲 期日 七月二十三日(雨天順延) 場所 城津郵便局前 清水川大關一行 百餘名 勸進元 城津 魚日の出 新
(團體觀覧料は特に割引します——照會三三五番へ)

大阪 旅館 富喜家
◇新築開業◇ 大阪驛に近く便利な地點で靜な旅館 大阪驛・阪急・阪神地下鐵へ各一丁 落付いた日本間 シークな洋室 各室電話・設備完成 【茶代御辭退】
大阪梅田新道北天神お初門前 電話北(長)二二五四番 ヤキフドヤ・カサオ電信略號

よごれずいたまず皮膚内深く滲透り早く能くきく
不汚不痛 ヨク効ク 皮膚チャージ
水虫たむしいんきん位なんのそのハタケ、アセモ、ムズカユキ全身的皮膚病及び蚊、蚤、南京虫、毒虫の害むずかゆき所一つけ御試しの上御評判宜傳を願ひます。小瓶廿錢、中五十錢、大壹圓、全身用徳用金五圓也
本家 東京神田花房町 山崎帝國堂 振替東京一四六七番 (各地有名藥店販賣す)

軽い強い 宮田の自轉車
ギヤヱム號 サンライス號 ミスター號

特別案內
社員採用 市内居住者にして身體強健外務に經驗ある卅歳以上の人を求む希望者左記へ履歷書御送附乞ふ面會日知らす 本町五ノ二五 安野進一
恩給受給者福音 恩給年金證書も低利迅速御便利に宜しく是非此の機關を御利用下さい 京城府本町五丁目一四 (並木入口) 合名會社 秀英社 電本一七七三番
恩給 立替は大和組相談御氣輕に お困りのため他店と御比較を願ひます 京城府古市町三五番地 三澤商會
女ボーイ募集 可成容姿端麗なる方を望む 本人來談 南大門通二ノ一〇 千代田グリル
時計 修理職人入用 技術熟達なるもの數名優遇す 京城本町 明時堂
旅館 市内中心地に六十坪程の適當一等地貸旅館求む左記へ 京城府北米倉町六ノ三 森藤油店
讓店 市内中心繁華街一流菓子店都合により格安讓渡 府内乐隊街二三七 森へ
貸家 交通至便浴室附 京城府菜洞二丁目 二二〇
京日案內

金鑛賣却
目下採掘中ノモノ其他數ヶ所至急ノ希望者ハ御來談乞フ 京畿道楊州郡 中東貿易合資會社

ガラスヤ ミタマサ 140 三田政

特約店募集
京城市場野川原田端町 賀物商一冊額頒 其他新發明品 内地特産品販賣 兄弟商會

七寶の柱 (57)

小島政二郎 作
岩田専太郎 畫

民謡藝者 (二)

或晩、鹿兒島のお客だと云ふ三人連れのお座敷へお梅は呼ばれた。
『一つ正調の博多節を聞かせて貰ひたいな。』
所望されるまゝに、お梅は唄つた。
　筑紫名所は
　名島に宰府
　芥屋の大門
　の朝あらし
唄ひ終はると、酒席がシーンと水を打つたやうになつた。
『巧い。』
感に堪へたやうに一人が云つた。
實際、お梅の唄は、ノビノビと節がなく、底に哀愁を湛へてゐて實によかつた。
『もう一つ。』
　千代の松ヶ枝
　照く月に
　掛けて一こゑ
　ほとゝぎす
『いゝ、實にいゝ。』
客が嘘を云つてゐるのでないと知ると、お梅は嬉しかつた。
『何か鹿兒島の唄を一つ聞かせて下さいましよ。』
お梅は撥の手を止めながら客に云つた。これは月並なお世辭ではなく、彼女は出來るだけ方々の地方の民謡や俚謡を耳に蒐集しようと心掛けてゐるのだつた。
『君一つ遣れよ。』
さう云はれた一人が、お梅に
『いや、鹿兒島の小原節を一つ聞かさう。』
『どうぞ。』
『聞いたことあるか。』
『いゝえ。――でも、三味線が弾けませんわ。』
『三味線なんか要らん。』
さう云つて、彼はキチンと膝に手を置いて唄ひ出した。
　花は霧島
　煙草は國分
　燃えて上るは
　ヲハラハー
　さくらじま
『まあ、いゝ唄だこと。』
『よし、おや俺も一つ。』
と、もう一人の客が、目をつぶりながら
　月のひよいと出を
　夜明けと思て
　鐘を鳴らして
　ヲハラハー
　石にかゝる
聞けば聞く程いゝ唄だつた。
『敎へて頂戴。』
お梅は坐り直した。
『さうとも。』
『タヾぢや敎へられん。なあ?』
『どんなお禮でも致しますわ。』
『きつとか。』
『ええ。』
『その場になつて厭と云つても承知せんぞ。』
『まあ恐い。』
『どうだ?』
『えゝえゝ、そんな卑怯な女は博多には一人もゐませんわ。』
『云つたな。よし、君達證人になつてくれ。』
『證人にはなるが、一體全體、どんな約束なんだ?それから先に聞かしといてくれ。』
『なあに、この人を俺が抱いて寝るのさ。』
『待て、待て。そんなら、僕が歎へる。』
こんな冗談を云ひながら、三人は代る代る唄つて聞かせてくれた。

將棋新手合 (六)

於東京市日本橋區蠣殻町二ノ七 溝呂木將棋所

（駒は一七角 並の居飛車）左香落
△六段 平野信助（東京）
▲四段 芦澤宥吉（東京）

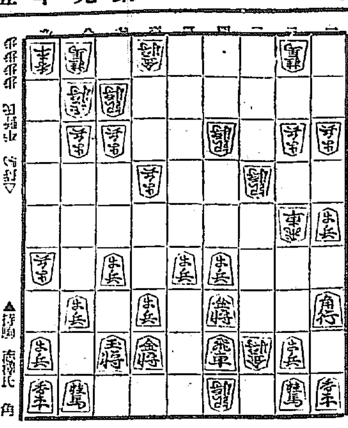

▲持駒 渡辺氏 角

△四八金 ▲同 金 △三九飛 ▲四七角 △一五飛 ▲二七歩
△七飛成 ▲同 香 △四五歩 ▲五五歩 △四六歩 ▲五六角
△三三桂 ▲三一飛 △三二歩 ▲三七桂

（溝呂木七段講評）（上手）歩切れであるうちに、敵を限制する方がよいから、四八金と飛を取つて、三九飛と打込むのは至當である。（下手）四七角打は惜しいが、飛車に桂香を取られては困るのだから仕方がない。（上手）一五飛と廻るのは、飛角交換の含みで已むを得ない。（上手）四五歩と打つて、敵角を攻め自飛の活用を圖るのは良い手である。（下手）五五歩と突いて、角將を逃げるのは至當である。（上手）三三桂と跳ねて、攻勢を圖るのは順當である。（下手）三一飛打は、此の場合已むを得ない手段である。

JODK けふの番組

十五日(日) 第一放送

正午 時報 今日のプログラム發表
午後零時五分 氣象通報
同零時三〇分 ニュース
同零時五〇分 滿洲より
同一時二〇分（京）映畫劇 心中火取虫 子母澤寛原作 勝井茂脚色 松竹キネマ京都撮影所
（配役）
幸太郎 坂東好太郎
お君 飯塚敏子
獄の勇吉 高松錦之助
三軒在家の安五郎 中村吉松
宮越の仁藏 山路義人
安藏 風間宗六
外大勢
同一時五五分（大）映畫主題歌 一、母の夢 江口夜詩作曲
二、直八子供旅 松平信博作曲
三、月形半平太の唄 近藤政二郎作曲 藤原正
四、上海リル 阪東政一
五、ボレロ 黑田進
編曲 管絃伴奏
同二時一〇分（東）歌舞劇 愛憎峠 川口松太郎原作 瀬戸健二脚色
（配役）
森田榮 夏川大二郎
阪東歌吉 山田五十鈴
岡田彌吉 市川小文治
お定 嵯峨千惠子
おさき 深水洋子
警官 明智三郎
刑事 冬木映彦
吉吉 中村英雄
有志一 一木國二
同 二 宇留木浩
主人 河野然治
群集一 大虎藤太郎
同 二 長尾敏之助
他に群集大勢及伴奏和樂器
同二時五〇分（東）レヴュー 一心太助 波島貞作 解說 マキノ潤男
（配役）
一心太助 榎本健一
大久保彦左衛門 柳田貞一
用人笹尾喜内 新井也太
名主與右衛門及浪本加賀山祖九郎 吉川道夫
百姓の一及魚河岸の若者 木下國利
同二 松ノボル
家主源兵衛 北村武夫
腰元おさく 時野明子
家を借りる若者及魚河岸の若い者 武智豊子
近所の女房 士方健次
魚河岸の若い者 二村定一
金太 入江俊夫
魚問屋板倉屋 島田道榮
町役人 波島貞
外に群集及合唱隊
編曲及指揮 栗原重一
和樂指揮 六郷宇十郎
出演 ピエルブリアント
同一時 野球試合實況（第二放送に依る）都市對抗野球朝鮮豫選決勝戰 京城グラウンドより中繼（岩尾アナウンサー）
同六時 物語 少年探偵エミール（一） 南敏夫
同六時二五分（東）産業ニュース
同六時五分（東）長唄 巡夜三題（その三）八犬傳 唄 松永和風（外）
同七時 ニュース 天氣豫報
同七時三〇分 浪花節 山科閑居 京山小圓
同八時（東）長唄 巡夜三題（その二）萬端浴衣 唄 松永和風 三味線 杵屋五三郎 同 杵屋勝吉郎
同八時二五分 盂蘭盆會法要 春畝山博文寺より中繼（小野田アナウンサー）
同九時 二曲と尺八二部合奏
一、二曲 磯千鳥 尺八 田村霞山 三絃 太田興志
二、尺八二部合奏 夕月 中尾都山作 一部 田村霞山 二部 原錦山
同九時三〇分（東）時報 ニュース 氣象通報 翌日のプログラム發表 ニュース再放送

第二放送

午後〇、〇五 獨唱 宋明信
同六、三〇 獨唱（子供の時間） 李永
同六、五五 修養講話
同八、〇〇 唱歌調 金泰治
同八、四五 レコード音樂 丁西烈
同九、〇〇 合唱 石橋敦會
同九、四五 講演（滿洲より）
同一〇、〇〇 俗謡 張香蘭

あすのき、物 十六日(月)

午後零時五分（東）和洋合奏 江東管絃樂團
同一時 家庭講座 婦人に就て 安藤
同六時〇分 物語 少年探偵エミール（二） 南敏夫
同七時三〇分（東）講演 日本の地位に就て 外交就 田中都吉
同八時二五分（東）歌澤 相模
同八時四〇分 マンドリン合奏 京城マンドリン合奏團
同六時五分（東）長唄 巡夜三題（その三）八犬傳 唄 松永和風（外）

映畫劇 午後二時十分 心中火取虫

坂東好太郎 外日活時代劇部員

力が御するやくざの掟、三軒在家の安五郎と、地獄の勇吉が傍に掛けての勝負なら後に廓れはのこるまじと申つたが胸の勝利――勇吉のため斬り殺された安五郎は弟安藏の許に逃して來た一子幸太郎に成田山の御守と喧嘩になれと遺言遺して死に果てた。月日に關守なく過ぎてこゝに二十年父の遺志や、死んだ母の願ひ空しく血を繼いで天晴れやくざに成人した幸太郎、旅から旅へ男を研いて修業の旅を歩いてゐた。仁義一宿一飯の恩義、さうしてやくざ出入の助け人と、その日暮しに屈託もなく過ぎて、或日、鳥居峠にかゝつた幸太郎は雷まじりの夕立に見舞はれて六角堂に雨宿りするうち、同じ屋根の下で知り合つたのが峠下の藪原に繩張りを持つ長兵衛親分と娘のお君、キリリと結み走つたよい男の幸太郎を一目見るなりお君はすいたらしいとうつとり見惚れた。雨の取りもつ縁となり、幸太郎はその日以來長兵衛親分の家の客人となり、お君との間には日と共に戀の花咲くうれしい頃が展開された。もとより見るからに頼もしいこの男ならと、父の長兵衛親分も二人の仲を許してゐた。此處に長兵衛親分に對立する宮越の仁藏といふのがゐて、離れの命日か

その日に限つて何事も目をつぶつて看過する長兵衛一家の無人の日になるや、その繩張りを荒すのだつた。もとより長兵衛一家の者達はいきり立つて追つ拂はうとするのだが、長兵衛はこれを堅く禁じてゐた。それを知つて幸太郎は唯一人長兵衛一家へ義理出に仁藏を斬らうと乘り込んで、遂に見事に仁藏に浴せれば、これなん仁藏こそは昔つて父の最後の瀬戸の日、病床にゐて參加出來ず、その日以來親分の仇と長兵衛が狙はれた勇吉を狙ふ兄分の一人だつたのだ。仁藏の最後の言葉によりおれが入牢せんとする長兵衛こそ父の仇だつたと知つた幸太郎は、とつて返るや武庭中の長兵衛に呼びかけ――一刀のもとに切つて捨てた。仇は討つた。だが仇同志と知れたお君との戀はどうなつた。

盂蘭盆會法要

――春畝山博文寺より中繼――

今日はお盆の十五日、京城の西方南山の翠緑に聳ゆる春畝山博文寺の本堂から法要の狀況を廣く全鮮の善男善女諸氏に傳へる事となつた、導師は我が禪林の知識鈴木天山老師、一山の講衆を率ひて三界の諸靈を懇ろに弔ふことになつてゐるので同宗門の人々には御佛の功德を念じつゝ法悦に浸る事が出來るであらう該訓の狀況は老練な小野田アナウンサーの放送に依つて手にとる如く聞かれる筈である

物語 少年探偵エミール (一)

午後六時 南 敏夫

少年エミール君はお母さまのお使ひでベルリンの伯母さんの所へ百十四のお金を持つてゆくことになりました、ところが汽車の中でエミール君と一緒に乘つてゐた山高帽のおぢさんが、あんまりよい氣持ちで眠つてゐるので、エミール君も途眠り込んでしまひました、エミール君が眠から醒めてみると大切な百十四のお金がありませんそれに一緒に乘つてゐた山高帽のおぢさんが居ません。ベルリンのプラツトホームで山高帽の紳士を見つけ後をおつてゆきました。そこヘラツパのグスタフ君が來て澤山お友達を集めて加勢して呉れました

山高の紳士はカフエーを出て自動車に乘りました。エミール君と子供達も自動車であとを追かけました。山高の紳士はどこへ行くのでせう

映畫主題歌

午後一時五十五分 黑田進

一、母の夢
風に吹かれるあの雲見れば
千切れ/\に飛ぶ雲見れば
家の身でさへ悲しかろ
別れ/\に暮しちやゐれど
母の心は焼野の雉子
子故に泣かない親はない
想ひ暮して涙で眠りや
可愛い昔のあの幼顔
夢にくる/\逢ひに來る

二、直八子供旅
籠に囲はれた小鳥ぢやものを
空が戀しと泣くばかり
翼あれども飛べもせず
古里の夢を追ひ見る
母が戀しとあの空見れど
千切れ/\の雲ばかり
翼あれども飛べもせず
はなれ/\の親子鳥
千里萬里と別れて居れど
想ふ心は唯一つ
風が便りや言傳てしようもの
離れ/\の親子鳥

三、月形半平太の唄
濡れて行かうか濡れずに行かか
花の祇園の灯もゆれる
袖に降れ降れ戀の雨
今日もさびしや都の春は
飲めば薩摩か長州か
暮れりや白刄の月あかり
啼いてくれるな鴨川千どり
捨てる命は惜まねど
明日の訣別を何とせう
醉るた瞳くなまだ酒さめぬ
人を斬るなら戀も切る
男、月形半平太

四、上海リル
街と云ふ街から丘といふ丘を、あちらもこちらも、さがすは上海リル、懐かしい上海、思ひ出のリルよ
あちらもこちらも、さがすは上海リル、あの日見た戀の夢、想ひ出の夢、何時の日も思ひ出は、あの瞳
街といふ街から、丘といふ丘を、あちらもこちらも、さがすは上海リル

五、ボレロ
夕陽さすグラナダ、陽は赤く照りはえぬ、彼方の丘の上、紅に染め果てぬ、アルハンブル夕陽を受けて踊る姿、君そめし赤く、燃に似て赤く、狂へる人の姿こそ、見すごふばかりに踊りはてよ此の宵

仁川汽船株式會社 出帆廣告
長淵、海州、龍塘浦、九味浦、登岩浦、大靑島、白翎島 各線出帆 電話五 一四〇番

仁川出帆豫定
阪神、名古屋、京濱 … 七月十二日
阪神 神安丸 七月十二日
阪神 一興東丸 七月十三日
阪神 玉榮丸 七月十三日
阪神、京濱 二雲海丸 七月十三日
阪神 五昌盛丸 七月十四日
尾ノ道、阪神 神代丸 七月十六日
關東丸 七月十七日
名古屋、清水、京濱 百福丸 七月十七日
江原丸 七月十七日
關門、阪神 國州丸 七月十九日
阪神、名古屋、京濱 大新丸 七月十九日
鮮航同盟會 仁川支部 長距離電話八六七番

朝鮮郵船 命令航路 朝鮮北海道大連線定期
大連直行
仁川出帆（代理店 日鮮海運株式會社 電話五〇）
裏日本、北海道、樺太行
鎭南浦出帆
仁川出帆（代理店 日鮮海運株式會社 電話五〇）
群山出帆（代理店 群山海運會社 電話一四）
木浦出帆（代理店 日鮮海運出張所）
釜山出帆（代理店 石山兄弟商會）

北鮮臺灣行
大連内地直行
大連發
門司基隆直行
大阪商船株式會社 京城出張所 電話本局 一〇三〇番
國際運輸會社
仁川 慶田組
釜山 商船組
北九州商船株式會社 出帆廣告
博多直航
北九州商船株式會社 出張所
仁川出帆（代理店 日鮮海運會社）

浦項出帆（代理店 浦項運輸會社）
北海道北鮮線定期
雄基出帆
淸津出帆
城津出帆
西湖津出帆
元山出帆
新潟北鮮直行線
島谷汽船株式會社
大阪商船 指定出帆
北鮮阪神急行
新義州 安東出帆
日鮮海運株式會社

味の素

旅に忘れてならぬもの
旅先での喰べ物の不自由はこの一罐の携帯で忽ち解消

旅行の季節
味の素活躍

宮内省御用達 味の素本舗 株式會社 鈴木商店

精力消耗の愚 カセロを知らぬ愚

のむならノーシン！頭痛は苦痛だ

セイロン種・國產
トリス紅茶
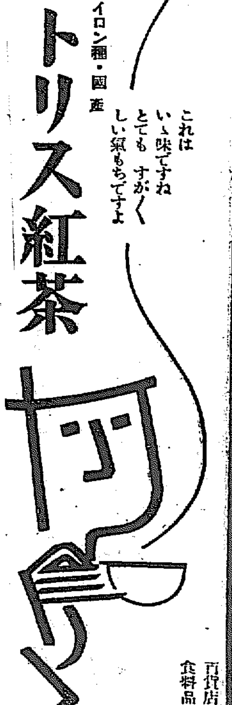

百貨店・茶舗・食料品店にあり